AÑO NOVENO — Núm. 2.890 | Dirección, Redacción y Administración: AVENIDA DE MAYO 769 | (Porte pago) | Buenos Aires, sábado 15 de marzo de 1924.

Todas las cartas destinadas a la Redacción deben ser dirigidas al director

Como el diario no puede responsabilizarse por los manuscritos que se le envíen, ruega a los autores guarden copia de ellos.

Dirección Telegráfica: EPOCA, Buenos Aires.

Teléfonos: U. T. Administración 7370, Avenida; Administrador, 7373 íd.; Director, 7375 íd.; Redacción, 7372 íd.; Publicidad, 7371 íd.; 2ª edición, 7374 íd.; con 20 aparatos internos.
Cooperativa: 3927, Central.

La Epoca

PRECIOS DE SUBSCRIPCION

CAPITAL

$ m/n.	$ m/n.	$ m/n.	$ m/n.
Por mes 2.50.	Trimestre 7.50.	Semestre 15.	Año 28

INTERIOR

$ m/n.	$ m/n.	$ m/n.
Trimestre 7.50.	Semestre 15.	Año 28

EXTERIOR

$ oro	$ oro	$ oro	$ oro
Por mes 2.50.	Trimestre 7.50.	Semestre 15.	Año 28

Número del día, 0.10. — Número atrasado (dentro de los 30 días), 0.20. Pasado el mes $ 0.50 el ejemplar.

UNICA EDICION
DE 16 PAGINAS

15 DE MARZO DE 1924

Regocijo público

La repercusión alcanzada sobre la opinión radical por los resultados de la Convención del martes asume la naturaleza y los aspectos de un vibrante regocijo público. Es como una oleada de fervoroso entusiasmo que agita el alma radical en todo el país. Millares de telegramas recibidos en esta redacción y en el Comité de la Capital instruyen de la forma con que los correligionarios de las provincias han recibido el pronunciamiento metropolitano. El sentimiento es unánime, la aclamación unísona. En todas partes, y como si el radicalismo de todo el país se hubiera congregado en asamblea única y gigantesca, se ha interpretado la palabra de la Convención de la Capital como la fórmula final y resolutoria de un período de vacilaciones y perplejidades felizmente clausurado por una sanción que implica el resurgimiento de la verdadera ideología y de la auténtica tradición radical.

Esa interpretación se explica. Ese sentimiento se comprende. Ese regocijo se justifica. La conciencia pública había seguido con ansiedad y angustia el proceso interno del radicalismo. Sabíaselo la única fuerza espiritual suficientemente poderosa y patrióticamente inspirada para realizar integralmente el programa enunciado en la Constitución. Aun vibra la sociedad política argentina bajo el empuje reconstructivo de esa energía en función que ha operado en el curso de pocos años la transformación espiritual de las instituciones públicas y de las costumbres cívicas argentinas. Y cuando se esperaba un esfuerzo más; cuando se aguardaba que el gigante reanudase su tarea, vióselo, con estupor y tristeza, retener el ritmo brioso de su acción, y pugnar como si luchara contra un íntimo y malsano enervamiento. Es que su entraña venía siendo trabajada por la secreta labor de la intriga y de la insidia. En la pureza diáfana de su idealismo aparecían imprevistas sombras utilitarias. Diseñábanse en su seno las facciones y banderías que la ambición personal siempre fomenta para utilizarlas sin empacho a su servicio. Advirtióse que se trataba de adulterar furtivamente la esencia de nuestros postulados fundamentales, desfigurar los principios de ética política que son el contenido inalterable del programa histórico, desviar a la conciencia partidaria de las rectas, claras y anchas carreteras por las cuales ha marchado siempre el radicalismo en su ya larga trayectoria de lucha y de sacrificios. La opinión temió. El espíritu público experimentó una vacilación. ¿Habría de quebrarse también ese magnífico instrumento de civilización y patriotismo; habría de disolverse, disperso sobre los cuatro cantos del territorio nacional ese conjunto de energías disciplinado y dinámico que venía transformando tan enérgicamente el espíritu y la estructura de nuestra sociedad civil?

La Convención de la Capital acaba de responder a ese interrogante. Y ha respondido como se esperaba de su temple moral y de su ferviente radicalismo. Ha levantado en alto, con un triunfal gesto de grandeza, indemnes e integrales, los principios y postulados partidarios momentáneamente amenazados por la debilidad, la traición y la cobardía.

Y al gesto de la Convención ha respondido, a su vez, la conciencia nacional agitada como por una onda de eléctrico entusiasmo. Late en el ambiente un patriótico regocijo y rebosa el alma argentina de un victorioso fervor. La Unión Cívica Radical está nuevamente de pie.

El derrotismo en fuga

Se cumple la ley de los contrastes. [illegible] ... rigurosamente ... los postulados históricos del Radicalismo, cuando una nota opuesta se cruza en medio del regocijo popular en son de franca rebeldía contra el voto partidario. A la demostración edificante de la Asamblea, se sucede la hostilidad de un grupo que se confiesa vencido y se retira del campo, dejando librada a los triunfadores la tarea de imponer en las urnas su victoria.

Porque ese es el caso. El Comité de la Capital, encargado de iniciar y dirigir las elecciones, organizando y difundiendo la propaganda cívica, ofrece el bochornoso espectáculo del vacío que acaba de hacer la generalidad de sus componentes. Sin previa notificación y sin justificar la actitud, los miembros que responden a ese grupo han hecho abandono de su deber, comenzando por la Presidencia, cuyas funciones ha tenido que asumir su reemplazante reglamentario y a cuya actividad responde ya, ejemplarmente decidida, toda la organización metropolitana.

Esta bochornosa fuga tiene un nombre lapidario en el léxico político. Ella ha recogido a estas horas la sanción moral ineludible, y a pesar de la innocuidad del procedimiento, será a su tiempo castigada la intención con la pena universalmente destinada a quienes defeccionan frente al enemigo.

La Unión Cívica Radical, que sufrió y arrostró situaciones barto más azarosas, se impuso, al fin, a todas las acechanzas de la claudicación empedernida. No será una excepción, a fe, la tentativa que se pone en obra, actuando esta vez desde las propias filas. El pueblo es nervio, fibra y potencia de un Partido que no en vano desplazó un régimen de oprobio para responsabilizarse solo de los destinos del País en su Gobierno.

Inconcebible

El gobierno nacional acaba de producir un nombramiento que no puede sino causar estupor en las filas del radicalismo bonaerense. Nos referimos a la reciente designación del señor Rodolfo P. Sarrat para ocupar el puesto de oficial mayor en el Ministerio de Hacienda de la Nación, vacante por jubilación del señor Follie.

Haciendo honor a la consecuencia, a la lealtad partidaria, a la honestidad política y, sobre todo, al respeto que se merecen los correligionarios de toda una vida, el señor presidente de la República no pudo nunca, ni autorizar, ni suscribir esa designación. No podemos pensar que el doctor Alvear haya sido informado por su ministro de Hacienda, doctor Molina, de las condiciones que adornan y de los títulos que ostenta el flamante funcionario; de ser así, abrigamos la más perfecta convicción de que se hubiera negado a legalizar semejante enormidad.

Si su ministro, el doctor Molina, le hubiese hablado con la franqueza y con la lealtad que un ministro debe al magistrado que lo honrara, llevándolo a tan alto cargo —si éste le hubiera dicho al señor presidente de la República, que el señor Sarrat, su candidato, era uno de los exponentes más genuinos, caracterizados y por demás conocidos del régimen que cayera en la provincia de Buenos Aires, con el doctor Ugarte,— si le hubiese hecho presente que el señor Sarrat fué un ministro de gobierno, que formó parte del célebre y temible "Tribunal de la Sangre" en la provincia, que presidió la Cámara de Diputados en una época en que ésta obedecía ciegamente las órdenes que por teléfono se impartían desde la residencia del gobernador; si le hubiese dicho que aún está fresca, reciente, su actuación como legislador y circulan por ahí sus discursos en la Legislatura y la tribuna pública, verdaderos panfletos contra el radicalismo y sus hombres, vacuos en su esencia, pero colmando la medida de procacidad, [illegible] ...bre de partido, habría repudiado indignado el candidato.

Pero su ministro de Hacienda, doctor Molina, olvidando, no cabe duda, estos primordiales deberes, ha preferido sacar triunfante su candidato, aún cuando para ello debiera inferir al radicalismo de la provincia de Buenos Aires esa ofensa y crear al presidente de la República un nuevo motivo de preocupación, ya que, ni al más ingenuo en materia política, puede escapar la gravedad que tal hecho entraña y las consecuencias que de él pueden derivar, tanto más cuanto el designado no ha tenido empacho en formular públicamente las siguientes declaraciones que transcribimos de "El Día", de La Plata:

Dijo el señor Sarrat:

"Dada mi situación política, que es notoria, el ofrecimiento me causó sorpresa, por lo que decidí consultar con personas de figuración dentro de mi partido, las que me aconsejaron que aceptara. Antes de proceder en esa forma mantuve una entrevista con el doctor Molina, en el curso de la cual le hice conocer mi situación de político, hasta hace poco militante, y mi propósito de no hacer ninguna declinación partidaria.

No eran desconocidos para el ministro —agregó— mis antecedentes políticos, por lo que me significó que ellos no eran un obstáculo y que vería con complacencia una aceptación de mi parte, expresándome que el nombramiento de oficial mayor tenía un carácter transitorio, pues su propósito era crear una Dirección General de Finanzas, que me confiaría.

Después de esa conversación, mantuvimos una breve conferencia con el presidente de la República, durante la cual quedó resuelta mi aceptación del cargo, respetándose la situación política dentro de la cual me mantendré".

Estas declaraciones, que la Unión Cívica Radical ha de recibir con asombro, hacen superfluo cualquier comentario.

Hasta "La Nación"

Hemos dado ayer, nuestra opinión sobre el flamante propósito del ministro de Hacienda relativo a la creación de una oficina de propaganda en Estados Unidos, iniciativa que pertenece a los gobiernos del "régimen", que la llevaron a la práctica deseosos de dar ubicación a sus paniaguados. El resultado fué negativo.

Cómo será de inoportuno e ineficaz el proyecto, que hasta "La Nación", tan obsecuente con otros actos muy discutibles y dada a esas bagatelas, concentra sus fuegos contra el ministro para disuadirlo recordándole algo que aquél funcionario debe saber ya: es decir, "que un país no conquista prestigio en el mundo con publicaciones sistemáticas cuyo fin comprobado es morir en la aglomeración de impresos que reciben las casas de negocio y las reparticiones del Estado, sin que ninguno experimente la compasiva curiosidad de abrirlos".

Si "La Nación" quisiera ser sincera hubiera añadido que durante la Presidencia anterior sin oficinas de propagandas ni folletos más o menos literarios, el nombre argentino se hizo prestigioso, como nunca, en el mundo, obteniéndose empréstitos en condiciones no superadas por ningún país, mereciendo consideraciones especiales de los pueblos europeos como lo pueden atestiguar los homenajes tributados al doctor Alvear en su visita a Italia y España, etc., como lo evidenciaron las amplias explicaciones y seguridades dadas por Alemania, todavía triunfante, cuando el suceso del Monte Protegido y por lo que hace a Norte América, reciente está la publicación de los documentos cambiados entre Wilson y el doctor Yrigoyen y el recuerdo de la embajada extraordinaria enviada expresamente por aquel ilustre estadista a nuestro país, como demostración terminante del alto concepto y particular estimación que la Argentina y sus gobernantes le merecían.

Pero ya que "La Nación" no lo dice lo recordamos nosotros en la esperanza de que todo esto servirá para convencer al ministro de que no es con folletos en inglés, como ha de conseguir lo que se propone.

El desdoblamiento oficialista en Corrientes

Recuento de las boletas adulteradas

Lo que decían en su reverso. Como se hacía el "negocio"

Coméntase el desastre electoral del sotismo

CORRIENTES, marzo 15. — El presidente de la junta electoral procedió en presencia de los apoderados de los candidatos a diputados nacionales a recontar las boletas adulteradas como prueba del desdoblamiento de las fuerzas del gobierno que votaron al doctor Sussini. Estas fueron enviadas en número de 924 a la Cámara de Diputados con la constancia de las boletas no oficializadas de varios modelos que fueron destruídas en número de 1219. Estas boletas eran votadas por los elementos del gobierno comprados, quienes recibían el importe de la comprobación.

Con este motivo los caudillos de Curuzú Cuatiá, Goya, San Luis, Lavalle, San Martín, General Paz, Caseros y Santo Tomé han estado a retirar el importe que les correspondía.

Entre las boletas enviadas figura una votada en Santo Tomé que dice en el reverso: "Amigo Baez: El portador es autonomista y deseo me envíe con él de estas mismas boletas para no confundir con las oficiales de ustedes. Creo alcanzar más de ciento cincuenta votos en favor de ustedes. Salúdalo.—Molina".

Aquí se cree que los partidarios de Sussini tuvieron más de 2500 votos autonomistas y liberales. Si la Cámara, procediendo legalmente, rechaza el desdoblamiento, los candidatos radicales triunfan sobre los sotistas por más de 800 votos.

El diputado electo autonomista dijo me que votará en contra del diplo... [illegible] En el departamento San Luis el agente electoral sotista es el propio caudillo liberal Marcos Núñez, primo del gobernador Robert. Este notificó al comité Soti-Mori que la gente electoral del doctor Martín Goitia no pasa en el departamento de 70 hombres y que para salvarlos del papelón pedía 200 boletas del candidato Sussini de las listas oficiales, a fin de votarlo directamente, salvando mediante esto la orfandad del partidario Sussini.

En los círculos políticos coméntase el desastre electoral del sotismo, pues todos los empleados nacionales se prestaban a votar a Sussini mediante la oferta de los caudillos radicales de buenos puestos con la promesa de que apoyaran la lista, consiguiéndose la adhesión de algunos.

Servicio telegráfico especial para LA EPOCA de la United Press y de nuestros corresponsales

El senado francés aprobó los proyectos del gabinete

En el senado francés

PARIS, 15 (U. Press) — El senado aprobó por unanimidad el primer párrafo del texto de la ley votado por la cámara, sobre la propuesta del gobierno de realizar 1.000 millones de economía. El segundo párrafo por el que se concede la autorización para proceder por decreto fué votado por 154 a 139, y el artículo en general fué votado por 161 a 128.

Campaña de los swarajistas

CALCULTA, 15 (United Press). — Los swarajistas han renovado su campaña para conseguir que los campesinos siembren mayor cantidad de arroz y menos yute.

DELHI, 15 (United Press). — Mientras ambos bandos marcan un compás de espera, los swarajistas han reanudado su actividad agresiva anterior, en forma suficiente para introducir una enmienda en la ley de finanzas, reduciendo el impuesto a la sal a 8 annes por libra.

La reina de Serbia en Niza

NIZA, 15 (United Press). — La reina María de Serbia se encuentra de incógnito en ésta.

Resoluciones del gabinete italiano

ROMA, marzo 15 (U. Press). — Durante la sesión de ayer del gabinete, se decidió extender por otro año las medidas que mejoran la situación del clero, extendiendo a los estudiantes de teología el privilegio que tienen los estudiantes universitarios de postergar su enrolamiento en el ejército hasta que hayan terminado sus estudios.

El gabinete también resolvió extender a Fiume ciertas leyes fundamentales del reino, entre otras las estipulaciones del código civil sobre el casamiento.

Jira de un actor alemán

BERLIN, 15 (U. Press) — El famoso actor alemán Noissi, que ha provocado entusiasmo enorme en esta en el papel de Hamlet, ha comunicado a la United Press que tiene la intención de trasladarse a Sud América durante el verano para realizar una corta jira.

Einstein desea que se funden universidades judías

BERLIN, 15 (U. Press) — Ante un grupo de jóvenes judíos extranjeros estudiantes en Berlín, el profesor Einstei nabogó en favor del establecimiento de aniversidades judías en toda Europa.

La lucha en Marruecos

MELILLA, marzo 15 (U. Press). —Han sido recuperados los restos del teniente de artillería Castro, muerto durante los sucesos de julio, habiéndoselo inhumado en el monumento a los héroes.

La artillería dispersó las concentraciones enemigas de Buhafora.

Lady Astor elogia al gobierno laborista

LONDRES, marzo 15 (Especial). —Comunican de Plymouth, que Lady Astor se refirió en forma elogiosa al gobierno laborista, en un discurso que pronunció allí.

"Mirad al actual gobierno — dijo — y la forma cómo afrontó la tarea, sabiendo portarse en la jornada como verdaderos ingleses. Opino que eso es espléndido, pues hay que reconocer, aun en el demonio, lo que tenga de bueno. En estos días de transición y de zozobra en el mundo entero, el estrecho espíritu de partido, realmente, no da cabida a cosa que valga. Me parece que el gobierno se ha dado cuenta de ello, y de eso debemos sentirnos orgullosos."

La censura periodística en España

MADRID, marzo 15 (U. Press). —"El Liberal" glosando el discurso del general Primo de Rivera ante los periodistas, considera que sería preciso el levantamiento de la censura periodística para que así el directorio tenga una verdadera asistencia de parte de la opinión pública.

"El Liberal" elogia la afirmación que hizo el general Primo de Rivera de asumir toda la responsabilidad sobre el problema de Marruecos y que sus sucesores encontrarán solucionado.

Las operaciones [illegible]

MELILLA, marzo 15 (U. Press). —El enemigo hostilizó varios convoyes retrasados a causa del temporal reinante.

El príncipe Enrique de Holanda

CORDOBA, 15 (U. Press) — El principe Enrique de Holanda visitó los monumentos partiendo luego en automóvil a Sevilla.

El empréstito húngaro

BUDAPEST, 15 (U. Press) — La primera parte del empréstito obligatorio húngaro, que constituye el primer paso del gobierno hacia la reforma financiera, ha dado como resultado la suma de 155.000.000.000 de coronas, es decir, cerca de 500.000 libras esterlinas, es decir un poco menos que la tercera parte del total.

Se considera como un resultado muy satisfactorio en vista de las actuales dificultades.

D'Annunzio ha sido designado príncipe de Montenevoso

ROMA, marzo 15 (U. Press). — El rey ha nombrado a D'Annunzio príncipe de Montenevoso.

Palabras de M. Hautain

BRUSELAS, marzo 15 (U. Press). —El director del Banco Nacional de Bélgica, M. Hautain reitera la creencia de que no es necesario alzar la tasa de descuento, declarando: "Estamos decididos a tomar las medidas más enérgicas para evitar la depreciación de nuestra moneda."

El parlamento egipcio

EL CAIRO, marzo 15 (U. Press). —Hoy debe proceder con toda ceremonia a la apertura del parlamento el rey Fuad. Las calles se hallan muy embanderadas y la afluencia de público es considerable.

En los círculos políticos reina mucha curiosidad por conocer el discurso, especialmente en lo que se refiere a la cuestión de Sudán, que constituye el actual conflicto con Inglaterra.

La cuestión del petróleo y el tratado entre los Estados Unidos y Colombia

WASHINGTON, 15 (Especial) — Mientras que la Comisión de Investigación de la cuestión petrolera no sesionó ayer, en el Senado se produjo un tumulto, con motivo del informe enviado, pidiendo informaciones sobre la posible influencia de las compañías de petróleo, en la negociación del Tratado con Colombia.

Asegurando que el informe se halla relacionado especialmente con el caso Fall, el senador demócrata por Washington, Mr. Dill, insistió en que sea pasado a estudio de la Comisión de investigaciones sobre el asunto del petróleo, pero por último triunfó la moción del senador Lodge, pidie... [illegible] Relaciones Exteriores.

El Senado había resuelto pedir ese informe después de haber sido llamada la atención de los senadores sobre el hecho de que el Tratado, después de haber quedado archivado durante muchos meses, fué desenterrado y ratificado, en virtud de un pedido por el ex secretario del Interior, Mr. Fall, sobre la protección de los intereses petrolíferos norteamericanos en Colombia.

Al informe de Mr. Hughes, va acompañada la correspondencia cambiada durante los últimos diez años entre el Departamento de Estado y el Gobierno de Colombia. El documento no hace ninguna referencia a Mr. Fall, pero sí a las cuestiones del petróleo.

La ayuda a Hungría

GINEBRA, marzo 15 (Especial). —Los representantes de la Pequeña Entente firmaron el tratado por el cual quedan terminados los proyectos para dar ayuda financiera a Hungría, de modo que pueda llegar a efectuar su reconstrucción.

Las grandes potencias ya lo habían firmado.

Ecos de un gran triunfo nacional

Telegramas dirigidos al Dr. Yrigoyen

Continuamos publicando hoy, algunos de los millares de telegramas dirigidos desde toda la República al doctor Hipólito Yrigoyen, evidenciando el júbilo que en las filas radicales ha causado el resultado de la Convención de la Capital:

MARCOS PAZ, marzo 14. — Doctor Hipólito Yrigoyen. — Buenos Aires. — Interpretando sentimientos radicales, este partido felicítalo muy sinceramente brillante triunfo obtenido en Convención 11 actual. [illegible]

SAN ANTONIO DE ARECO, marzo 14. — Doctor Hipólito Yrigoyen. — Buenos Aires. — Anoche en una magnífica y soberbia asamblea radical vuestro nombre ya consagrado por la masa popular como un símbolo fué una vez más aclamado como el más inédito paladín de la democracia y ha jurado en un voto unánime y sincero seguir nuestras sanas inspiraciones republicanas que son la expresión fiel del sentir hondo y claro del radicalismo, respetuosamente. — Gabino P. Tapia, presidente; Orlando Quetfles, secretario general.

JUJUY, marzo 14. — Dr. Hipólito Yrigoyen. — Buenos Aires. —La mesa directiva de la Unión Cívica Radical que presido envía a usted sus calurosas felicitaciones por el pronunciamiento de la convención radical de la capital que ha asegurado con su resolución y con sus votos el triunfo definitivo de los ideales tradicionales del partido que encauza usted, con los prestigios de toda una vida de doctrina cívica. Saludo a usted con mi consideración distinguida. — Rodolfo Ceballos.

SANTA FE, marzo 14—Dr. Hipólito [illegible] felicito fórmula proclamada día 11. Saludos. — Pablo Arbeleche.

BUENOS AIRES, marzo 14. — Señor doctor Hipólito Yrigoyen. — Buenos Aires. — Distinguido correligionario y amigo: Frente al gran triunfo obtenido en la convención más libérrima e histórica de la Unión Cívica Radical al reafirmar en bases sólidas y fundamentales los principios inmaculados de nuestro gran partido cuya orientación y normas le imprimiera usted, su jefe indiscutible, me es sumamente grato el felicitarlo por tan gloriosa jornada, reafirmar mi adhesión inquebrantable hacia el gran repúblico que es bandera del radicalismo. Saludo a usted con mi consideración más distinguida. — Dr. Enrique F. Moyano.

El director de "La Epoca" en Montevideo

En compañía de algunos miembros de su familia se trasladó anoche a Montevideo el director de LA EPOCA, senador nacional señor del Valle, quien quedará en la vecina capital hasta el lunes próximo.

EL HOMBRE

París, 13 marzo 1924.

Doctor Elpidio González, vicepresidente República, B. Aires.

Agradezco felicitaciones por designación hecha aceptándola como alto honor retribuyendo abrazo con afectuoso saludo nuestro dignísimo amigo doctor Yrigoyen. — Torello.

Las palabras del candidato a senador de la U. C. R. fijan una vez más, los rasgos morales y cívicos del ciudadano que recogerá los sufragios del pueblo de la capital en los comicios próximos.

El doctor Torello es una figura prominente en el radicalismo. Identificado con sus filas ha sabido, en todo momento interpretar los anhelos colectivos, y en su acción partidista, desde el llano, como en su gestión gubernativa, supo traducirlos de un modo inconfundible y con caracteres propios.

La U. C. R. en su azarosa marcha contó con el decidido aporte del ciudadano que hoy levanta para que continúe en las orientaciones, que fueron las que él siempre mantuvo sin desmayos, en contra de las declinaciones, desviaciones y traiciones que pretendieron cruzarse en la marcha gloriosa del partido. La solidaridad inquebrantable del doctor Torello, nutrida en dichos antecedentes honrosos, viene hoy a manifestarse con la aceptación calurosa que hace de su candidatura, desde remotas playas, sin inquirir los pro y los contra, y cuadrándose sin vacilación, en el lugar de responsabilidad y de lucha que le asignó la convención del 11 de marzo. Estas actitudes dicen, de por sí, todo lo que representa la candidatura del doctor Torello y son, en suma, la expresión más acabada de que el grandioso acto de la convención ha coronado espléndidamente, su patriótico cometido.

El pueblo argentino sabe que el doctor Torello fué uno de los ministros que más se destacaron durante la presidencia del doctor Yrigoyen. Compenetrado de las ideas fundamentales del primer presidente surgido por la voluntad popular, supo ser su agente inmediato y eficaz en las soluciones de los árduos problemas sociales, que enrojecieron, en horas trágicas, los destinos de otros países que no fueron los de la República Argentina.

La acción del doctor Torello, como miembro del ejecutivo histórico, en los años de 1916 a 1922, es uno de los capítulos más honrosos del gobierno radical, y, en los principios como en las consecuencias, el país y el mundo entero vieron cómo se traducía en hechos un noble propósito sostenido por una voluntad generosa, y sino, allí están los gremios obreros, que dirán si el Poder Ejecutivo, de que era parte integrante el doctor Torello, supo y quiso cumplir con las sagradas obligaciones de aquellas horas en que la hombría de bien y un alto ideal de gobernante eran los únicos motivos políticos determinantes de una conducta intachable.

La actuación del doctor Torello, además, se destacó en el momento más glorioso de los fastos argentinos. Nos referimos a la actitud que se manifestó en la Asamblea de las Naciones, en Ginebra, pero que fué madurada, regida y expresada por el presidente Yrigoyen en los célebres telegramas y documentos en que más de una vez aparece el nombre del hoy candidato a senador nacional por la U. C. R.

Es que para la U. C. R. nunca hubo una diferencia entre la acción política externa e interna, porque los mismos anhelos de justicia que se concretaban en el seno de la patria, debían, por el imperativo de su misma definición, ser llevados a la conciencia de las multitudes del mundo, a fin de que brillaran con los destellos propios de su generoso fundamento y de su trascendencia humana.

El presidente Yrigoyen tuvo al colaborador que necesitaba, así como la U. C. R. tenía a los hombres madurados en la escuela del civismo sin tachas, y la Nación tenía a los gobernantes que la grandeza de sus destinos reclamaba.

De allí que la lógica de los hechos haya venido a consagrar, justamente al hombre que era el único indicado por la tradición del partido, por la gloriosa política de un gobierno, y por las esperanzas de las multitudes que trabajan y sufren.

Y el hombre, sin detenerse un instante, toma el lugar que le atribuyen, en la comunión perfecta de los ideales que se afianzan en mérito de la solidaridad perfecta de los corazones puros, las inteligencias puras y las voluntades puras que constituyen las innúmeras falanges de la U. C. R.

Hoy zarpó de la dársena Norte la fragata-escuela "Presidente Sarmiento"

Los marinos fueron objeto de una calurosa despedida

Arriba: El presidente de la República, acompañado de los ministros de Guerra y Marina, al llegar a la nave. — Abajo: El doctor Alvear y plana mayor de la fragata durante la ejecución del Himno Nacional. A la derecha: La fragata "Sarmiento" momentos antes de partir

Conforme se anunció, hoy zarpó de de la dársena Norte la vieja fragata-escuela Presidente Sarmiento, para realizar su 24a. campaña de aplicación de los aspirantes egresados últimamente de la Escuela Naval. Poco antes de partir, se realizaron a bordo varias ceremonias de despedida, que congregaron allí a un crecido número de altos funcionarios, entre los que figuraron el primer magistrado, los ministros de Marina y Guerra y numerosos jefes de ambas reparticiones militares.

A mediodía llegó el presidente de la República, siendo recibido por el comandante y la plana mayor de la Sarmiento y rindiéndosele los honores reglamentarios.

Después de una ligera recorrida al buque, se procedió a entregar los despachos a los guardiamarinas que hicieron el anterior viaje de instrucción. Además del presidente, que personalmente puso en manos de los ex aspirantes los despachos por los que se les acredita como oficiales de la Armada, asistieron al acto los titulares de las citadas carteras, el director de la Escuela Naval, capitán de navío Segundo R. Storni, el comandante de la Sarmiento en su anterior viaje, capitán de fragata Carlos Braña, el jefe del estado mayor de la Armada y otras autoridades. Luego el presidente y su comitiva fueron a la cámara del comandante, donde se sirvió un almuerzo. Desde las 13 horas se facilitó el acceso del público, que subió a bordo en gran número para despedir a los marinos y a la vetusta nave, que tan honroso lugar ocupa entre los buques de nuestra Armada.

El primer mandatario se retiró a las 14.30, después de haber saludado a la tripulación. El público permaneció allí hasta las 15.30, hora en que partió el buque-escuela, rumbo a Puerto Madryn.

Intervención en Jujuy

...los cargos contra el interventor.—Su parcialidad en favor de determinada tendencia.—Reportaje al ex jefe de policía

Entre todas las cosas malas que ha hecho y sigue haciendo el comisionado federal, doctor Gómez, y el ... que lo acompaña, se cita la ... del señor Antonio Carrizo, ... de Policía de la provincia de ..., por cuyo motivo me trasladé ..., haciendo valer mi carnet ... periodista, con el fin de entrevistarlo y sentir de su propia boca esa ... que había notado faltaba ... diarios; yo no sé si por de... o por qué, al no considerarse ... dejaba al tiempo y a la ... natural de las circunstancias ... vindicación que por sí sola ... a los hombres.

Después de una breve vía crucis ... por fin a la pequeña celda en ... se encuentra, fría y triste, como ... los encierros carcelarios, los ..., a pesar de que la Constitución dice que deben ser para seguridad y no para tormento de los detenidos, sólo sirven para amasar ... y transformar a los hombres honestos en futuros delincuentes no sólo por el trato que en ella se recibe, sino porque la injusticia humana se inyecta en el cuerpo y envenena la sangre de los que sufren injustamente la privación del uso y goce de uno de los más sagrados derechos: la libertad individual.

El alcalde llama a la puerta y me anuncia en circunstancias que el ex jefe de Policía viene a mi encuentro. ... Carrizo, extendiéndome la mano, me invita a tomar asiento en una desvencijada silla.

Al expresarle el objeto de mi visita se pone a mis órdenes y empiezo a preguntarle:

—¿Podría Vd. explicarme los motivos de la acusación que en su contra se ventila actualmente en la justicia del crimen?

—Sí, señor, me contesta; me quieren ... por hurto de ganado y violación de domicilio y me han inventado esta estúpida acusación, propia de gentes maleantes, como podían haber inventado cualquier otra y de ... que ningún radical de verdad está libre en la provincia de Jujuy; ... que dicen se ha producido en ... línea de Zapala, a raíz de un juicio civil ya terminado entre mi suegro Mateo C. Cordova y Pedro Espeja.

—¿Y quién es este que acaba de nombrar?

—Un hombre de pésimos antecedentes, capaz de las peores fechorías; pero el papel de Espeja en este asunto es secundario, se mueve de acuerdo a los hilos que se tiran en la actual situación institucional y política por que atraviesa la provincia bajo el yugo del comisionado federal. Ahora puedo asegurarle yo, como puede hacerlo el 90 por ciento de Jujuy, que no hay garantías ni para los bienes ni para las personas, y todo aquel que no siga a Villafañe lleva pendiente su cabeza del auto de prisión. Yo soy inocente, y así he declarado ante la justicia del crimen, que ha dictado mi detención primero y mi prisión preventiva después, sin más elementos de juicio que las falsedades de dos testigos buscados a propósito, sabiendo que eran mis enemigos personales. Usted puede hacerse acompañar con mi abogado doctor Baigorri para que conozca este sumario fraguado a mansalva y en la forma más injusta y torpe y se convencerá de que esta infamia es incalificable. No le exagero si le digo que el abogado que lo patrocina a Espeja, Arturo Baliza Mujica, hijo de Napoleón Paliza, que se suicidó en Tucumán, que es el querellante, no ha tenido empacho en gritar en plenos Tribunales, que soy inocente, igual que mi cuñado Amador Córdova, y que esta acusación sólo tiene por objeto obligar a mi suegro a transar en un juicio civil ya terminado. Más todavía: en vista de la negativa que sufriera, ha tenido la osadía de poner precio a mi libertad, contando sin duda con la anuencia del juez que entiende en el sumario; con esto ya se puede dar exacta cuenta de la moral que campea en este asunto. Pero esto no es todo lo aparejado a este fin bastardo; tengo en mi contra este otro, la política, y es el peor, porque por ella nada se respeta y a raíz de ella actualmente se encuentran encerrados una enorme catidad de ciudadaos nunca visto aquí en Jujuy: unos por sumarios fraguados, como el mío, y otros sin ninguna explicación a causa de no ser villafañista.

—¿Y el trato que le dan?

—La primera noche me hicieron pasar en una celda inmunda en compañía de dos condenados por homicidio a muchos años de prisión; la segunda en el salón de la escuela de la cárcel, y las siguientes ya lo ve, en esta celda, esperando que la hombría y la conciencia de los jueces se sobreponga a la infamia de que somos víctimas para recobrar la libertad. Del único que recibimos humanitarias atenciones es del señor Conte de Fabregal, actual alcaide de la cárcel, quien trata de hacer en toda forma menos penosa nuestra situación.

Lea usted estos boletines insultantes, autorizados por la Policía, a fin de que se me ultraje en la forma más cobarde, pero esto no puede quedar impune, alguna vez habrá dignos magistrados en Jujuy y entonces he de quemar el último cartucho, a fin de que castigue a los culpables. Por hoy sólo me anima esa esperanza y la tranquilidad de conciencia de que gozo: soy inocente.

Hoy se inició en esta Capital el curso escolar de 1924

La afluencia de alumnos ha sido realmente halagadora

Apuntes y comentarios del cronista

En las escuelas y colegios metropolitanos, se ha iniciado hoy el curso escolar de 1924.

El hecho, marca un acontecimiento en la vida monótona de las ciudades: es el bullicio de los escolares inquietos camino de las aulas; la seriedad, a veces cómica y otras grotesca de rostros en los que apenas apunta el bozo: los futuros bachilleres; la nota pintoresca y típica de las normalistas con sus guardapolvos blancos, no por sencillos menos llamativos.

Hoy, ese espectáculo que el verano nos había hecho olvidar, ha reaparecido. Las calles se han visto más animadas y las galerías de las escuelas que en las vacaciones parecían claustrales, han recobrado, por así decirlo, su vida.

Hemos visitado esta mañana algunos de esos establecimientos que el cronista eligió al azar entre la nómina de su libreta de apuntes.

Al atravesar la portada — la clásica gran portada de las escuelas — llegó hasta nosotros un murmullo de charlas, de risas. Voces infantiles unas, más graves las otras, formaban un coro alegre. La escuela, vista así, predispone el espíritu a gratas evocaciones: la infancia, cercana aún o lejana, pero pasada ya de todas maneras.

De pronto, un toque de campana apagó el bullicio. Entramos en la Escuela Normal "Sarmiento", de señoritas y hablamos algunos minutos con la señorita directora.

—La concurrencia de alumnas, — nos dijo, — ha sido magnífica. Han concurrido la totalidad, ya que no es posible tomar en cuenta dos o tres, cuya inasistencia de hoy, ha sido debidamente justificada.

En cuanto a la inscripción, es igualmente halagadora.

Reciben instrucción en esta casa 673 alumnas de las cuales 328 corresponden al curso normal y el resto al curso elemental.

Dos divisiones del Colegio Nacional "Juan Martín de Pueyrredón", al terminar las clases iniciales del día

El curso normal tiene dividido su alumnado así: primer año, 70; segundo, 80; tercero, 80, y cuarto, 98.

Los grados de enseñanza primaria tienen la cantidad de educandas que especificamos en seguida: primer grado, 65; segundo, 40; tercero, 70; cuarto, 60; quinto, 80 y sexto, 80 alumnas.

También visitamos el Colegio Nacional Juan Martín de Pueyrredón.

La inscripción en este prestigioso establecimiento que dirige el doctor Manuel María Oliver, ha acusado las siguientes cifras:

Curso diurno: primer año, 230; segundo, 205; tercero, 110; cuarto, 100 y quinto, 100, lo que hace un total de 745 estudiantes.

En el curso nocturno se han inscripto 150 alumnos en el primer año; 125 en el segundo; 70 en el tercero; 80 en el cuarto y 50 en el quinto, o sea 475 alumnos.

En total, el Colegio Pueyrredón correrá este año con la educación de 1224 alumnos.

En este establecimiento también han comenzado hoy las tareas, procediéndose a la organización de las divisiones. En cuanto a las clases comenzarán de lleno el lunes.

Parte de las alumnas del curso normal de la Escuela Sarmiento, "sorprendidas" por nuestro fotógrafo

UNION CIVICA RADICAL

Elecciones del 23 de Marzo de 1924

Candidato a Senador Nacional

PABLO TORELLO

ELECTORES:

Martín Gandulfo
Dante R. Belondi
Andrés Gentilini
Lázaro D. Podestá
Pedro Etchegaray
Vicente Scarlato
Vicente Tito
Arturo C. Ponce
Juan A. Pellerano
Faraón Delfino
Modesto Barcia
José Bidegain
Angel Robbiani
B. A. Vaccarezza
José Donzelli
Alvaro B. Alvarez
Alfredo Monteverde
Juan B. Arzeno
Félix I. Rolando
Martín Tejerina
Gisberto Bruno
Jesús D. Zibecchi
Alberto Bonhour
Juan Guilialmette
Daniel Talens
Conrado Miguens
Pascual Miauro
José A. Basso
Guillermo Spósito
Pablo Cavadini
Nicolás Selén
Miguel De Angelis
José R. Aquilano
Martín Román
Pedro Cagnoni
Antonio Impávido
Jerónimo J. Grisolía
Enrique Colombo
Juan D. Brignardello
Manuel Otero
Guido G. Vanzina
Virgilio Ferro
José Ramón Scunio
Juan Descalzo
José Luis Bernasconi
Arquímides A. E. Soldano

CANDIDATOS A DIPUTADOS NACIONALES:

Juan C. Hiriart
Juan F. Poggi
Guillermo Fonrouge
Víctor Juan Guillot
Héctor Bergalli
Domingo Guzzo
Pedro Podestá
Tomás Zurueta
Diego Luis Molinari
Aníbal E. Mohando
José Luis Alvarez
Pedro Bidegain
Guillermo Sullivan

Congreso internacional de economía social

SE HA CONSTITUIDO LA SECCION DE CUESTIONES AGRARIAS

Se ha constituído la sección cuestiones agrarias del Congreso Internacional de Economía Social que en esta capital se reunirá en septiembre. La integran los doctores José León Suárez, Guillermo Garbarini Islas, Matías G. Sánchez Sorondo, Mario Sáenz, Miguel Angel Cárcano, Leonor A. de Elía, Domingo Borea, Carlos D. Girola, Emilio A. Coni, Heriberto Gibson, Gabriel Lagleyze, Eduardo Gonella y José P. Podestá, habiéndose resuelto tratar las siguientes cuestiones:

1o. Los sindicatos profesionales agrícolas; sus relaciones con respecto a las mutualidades y cooperativas agrícolas.

2o. Vinculación internacional de las mutualidades cooperativas y sindicatos profesionales agrícolas.

3o. Sistemas de colonización agraria.

4o. Función de la enseñanza del "Hogar Agrícola" para mujeres en el progreso agrario.

5o. Reglamentación especial del trabajo agrícola de acuerdo con sus necesidades periódicas y las circunstancias climatéricas.

6o. Medidas más adecuadas para propender a dar estabilidad a las industrias rurales sobre la base de la explotación de la tierra por sus propietarios.

La sección invita a las personas que se interesen por tan importantes problemas a colaborar en su obra.

Erección de una estatua de San Martín en Washington

La comisión encargada de la erección de una estatua de San Martín en la capital de los EE. UU. acaba de recibir una copia del mensaje enviado por el presidente de la nación al Congreso de la misma, y cuyo texto es el que reproducimos a continuación:

"Adjunto para consideración del Congreso, copia de una carta del secretario de Estado informándome de la donación del pueblo argentino a los Estados Unidos de una estatua ecuestre del general San Martín y pidiéndome que someta al Senado y Cámara de Representantes una resolución conjunta autorizando la erección de esta estatua en la ciudad de Washington.

"La recomendación del secretario cuenta con mi calurosa aprobación, y confío en que el Congreso mirará el asunto favorablemente, tomando disposiciones oportunas para la erección de la estatua de San Martín en esta ciudad".

Subtesorería de la Nación

El Departamento de Hacienda concedió licencia con goce de sueldo hasta fines del mes en curso, al subtesorero general de la Nación, señor Asdrúbal Castilla.

Visita del Dr. Ezequiel Ubatuba a la Sociedad Rural

El doctor Ezequiel Ubatuba, de la redacción de nuestro colega "Jornal do Brasil", designado representante del Ministerio de Agricultura del Brasil, quien se encuentra en nuestro país desde hace algunos días, será recibido el próximo lunes 17, a las 17 horas, por la comisión directiva de la Sociedad Rural Argentina.

El doctor Ubatuba se propone, aprovechando su estada aquí, recojer datos e informaciones relacionadas con nuestro comercio de frutas, vinos, ganados, etc., a objeto de intensificar su exportación al país hermano y asistirá a la Gran Exposición de Granja y feria de semillas seleccionadas que la Sociedad Rural llevará a cabo en su local de exposiciones, del 3 al 11 del mes de mayo próximo.

Estudios de las epidemias en la región del Norte

Se ha preparado un vasto plan de acción

El profesor M. Muhlens, distinguido hombre de ciencia que ha estudiado en regiones tórridas las enfermedades epidémicas que les son propias y el presidente del departamento nacional de Higiene, doctor Gregorio Aráoz Alfaro, han coordinado un plan de campaña sanitaria a desarrollar en la región Norte desde la fecha hasta junio o Julio.

Comenzará la campaña con una excursión a los territorios del Chaco y Formosa, en una expedición de carácter mixto, pues aparte del estudio de las enfermedades humanas que afligen a esas poblaciones hará experimentos sobre el tratamiento del "mal de caderas", que tantos estragos hace en el ganado equino, especialmente.

El Ministerio de Guerra hará acompañar al doctor Muhlens por veterinarios del Ejército, a fin de suministrarle las indicaciones y la ayuda que necesite y verificar prácticamente los resultados.

Para el estudio del paludismo y otras endemias de aquellos territorios, el citado profesor traerá a su regreso material de sangre, mosquitos, etc., que será examinado en el Instituto de Bacteriología de esta repartición, por él mismo y por el personal de la casa.

Terminada esta primera parte, se dirigirá a las provincias del Norte: Salta, Jujuy, Tucumán, etc., acompañado por bacteriólogos y entomólogos del Departamento Nacional de Higiene, que se prepararán bajo su dirección para continuar después por sí solos la lucha contra las diversas enfermedades propias de esa región.

Al regreso de estas provincias, el doctor Muhlens dictará un curso práctico sobre estas cuestiones, en los laboratorios del Instituto de Bacteriología.

Finanzas oficiales

Por intermedio de la Tesorería General de la Nación el Ministerio de Hacienda canceló esta mañana un préstamo a corto plazo con vencimiento en la fecha, por valor de pesos 3.000.000 m|n.

El Ministerio de Hacienda renovó hoy varios préstamos a corto plazo por valor de 25.000.000 de $ m|n., al 4 o|o de interés.

Como anunciamos días pasados, durante el transcurso del mes actual el citado Departamento deberá atender diversas obligaciones por valor de 159.000.000 de $. Según informes suministrados por el titular de la cartera, hasta la fecha han sido renovados y cancelados préstamos por 152.000.000 de $ de igual moneda.

Viaje del ministro de Obras Públicas

Se ausenta esta tarde para Córdoba el ministro de Obras Públicas, doctor Eufrasio S. Loza.

El citado secretario de Estado estará de regreso en la metrópoli el miércoles próximo.

El asalto a "El Nacional" de Río Gallegos

Lo desautoriza el gobernador Vidal

El gobernador del territorio nacional de Santa Cruz, señor Germán Vidal, envió hoy un extenso telegrama al ministro del Interior desvirtuando los cargos formulados ante el presidente de la República por el director-propietario del diario "El Nacional", de Río Gallegos.

CARNET DEL REPORTER

Lo pintoresco

La jefatura de policía ha hecho conocer hoy una resolución, según la cual queda autorizado el partido unitario para leer en parajes públicos, "sin previo aviso", su programa máximo y plataforma electoral. Agrégase que no podrá hacerse comentario alguno.

La autorización que es original por lo nueva, establece algunas condiciones, relacionadas especialmente con la distancia que deberá guardarse respecto a los locales donde funcionan los comités políticos.

Estaremos esperando el tranvía y zás... la lectura del programa unitario.

Cruzaremos una calle, entraremos en un negocio, saldremos de nuestros escritorios o casas particulares y en cualquiera de esas partes y en todo momento la bendita lectura "sin comentarios"...

Los unitarios son por lo menos hombres prácticos.

Evitan de hacer conferencias. Desprecian las controversias. No tienen pretensiones electivas. Pero a constancia y paciencia nadie les gana.

Aunque no se quiera se sabrá lacónicamente las finalidades que ese partido persigue en su tesonera campaña. Como los predicadores del desierto llevarán la palabra a la multitud de la ciudad, hasta hacerles entender bien el concepto propio de lo 'unitario".

Y a fuerza de sentirlos sabremos algo de su doctrina.

Aventajarán sin duda a los georgistas y a las propias feministas que gustan de hablar, haciéndolo, en contraste, extensamente con "muchos comnetarios".

La policía que es previsora cuida del orden público.

Y así lo ordena expresamente: se procurará que no se obstruya el tránsito de vehículos. El tiempo de la lectura será preciso.

No es extraño que el tráfico se abarrote y la gente se detenga apelotonada como ocurre con frecuencia alrededor de cualquier vendedor locuaz y verborrágico.

Esto es fatal en Buenos Aires.

Será un nuevo entretenimieno que imprimirá carácter a nuestro ambiente callejero tan lleno ya de curiosas excentricidades.

Institutos oficiales de enseñanza

El ministerio de Instrucción Pública dió a conocer esta mañana la nómina conpleta de los nombramientos de profesores para los establecimientos de enseñanza secundaria, normal y especial, efectuados durante el transcurso del mes de febrero pasado.

Los nombramientos en cuestión fueron publicados por LA EPOCA oportunamente.

Devolución de letras firmadas en caución

Por el Departamento de Hacienda resolvióse cancelar las letras firmadas en caución por varias compañías argentinas de petróleo.

Al mismo tiempo se dispone que la subprefectura de Comodoro Rivadavia deberá llevar un estado de los materiales y maquinarias para la exploración y explotación de minas introducidas con franquicia por las firmas recurrentes.

El pase a la situación de retiro de dos generales

Como anunciamos en nuestras ediciones de ayer, el presidente de la República suscribió un decreto declarando en retiro por razones de edad, a los generales de división Gregorio Vélez y Ricardo Cornell, quienes pasan a la citada situación con el grado de teniente general, el más alto de nuestro escalafón.

Teniente general Ricardo Cornell

El general Cornell ha desempeñado, entre otras funciones, las de comandante de la 5a. división de ejército.

El ministro de Guerra, al comunicar al teniente general Vélez el decreto que nos ocupa, le dirigió nota.

Por su parte, al teniente general Cornell le fué dirigida otra comunicación oficial, concebida así:

"Tengo el honor de llevar a conocimiento de V. E. que el señor presidente de la Nación, en cumplimiento de lo prescripto por la ley militar en vigor, ha decretado el pase de V. E. a la situación de retiro, con el grado de teniente general.

"Deja V. E. las filas del ejército permanente, después de servir durante más de 49 años y ostentando una hoja de servicios que constituye un título de honor; cabe así a V. E. el legítimo orgullo de haber cumplido leal y abnegadamente con los deberes que impone la profesión de soldado y también la satisfacción de que su actividad puede servir de modelo y ejempló a sus subalternos.

"Reconocer tan altos y meritorios servicios, constituye un deber imperioso para las altas autoridades del ejército, deber que cumplo en nombre del señor presidente de la Nación y en el mío propio al comunicar a V. E. el decreto a que he hecho referencia."

Banco Municipal de Préstamos

Esta mañana se inauguró la sucursal No. 5

En un amplio y cómodo local que ha sido convenientemente arreglado, al punto de que nada falta en él y lo que es más, sin carecer el conjunto de buen gusto, ausente casi siempre en oficinas públicas, en la casa señalada con el número 741 de la calle Triunvirato, ha sido inaugurado esta mañana la sucursal No. 5 del Banco Municipal de Préstamos.

La iniciativa no puede ser más loable. Con su realización, el Banco lleva sus beneficios a una zona populosa del municipio, cuyos habitantes se veían obligados a realizar esta clase de operaciones en agencias y sucursales muy distantes.

La inaugurada hoy, está a cargo del doctor Agustín A. Forne, que desempeñará la gerencia, teniendo a sus órdenes, cinco empleados.

Con motivo de la inauguración, se realizó esta mañana en la sucursal, una pequeña fiesta, a la que asistieron los directores señores Mariano Paunero, Pedro Hiriart, Liellya Monsegur y doctor C. R. Pueyrredón, así como varios invitados. El cura párroco de Chacarita bendijo las instalaciones y luego se bebió una copa de champagne, formulándose auspiciosos brindis.

En la Presidencia

Poco antes de mediodía llegó hoy a su despacho oficial el presidente de la República. Seguidamente el doctor Alvear celebró una prolongada conferencia con el titular de la cartera del Interior, conversándose acerca de la situación por que atraviesan las provincias de San Juan y La Rioja.

A las 12 y 30 el Primer Mandatario abandonó su despacho en compañía del almirante Domecq García, trasladándose a la zona militar de la Dársena Norte, a fin de presenciar la partida de la fragata escuela "Presidente Sarmiento".

D. Miguel de Unamuno

Protestas y aprobaciones por su confinamiento

Respecto a la actitud de algunas instituciones y colectividades del interior de la República por el confinamiento de don Miguel de Unamuno, hemos recibido los siguientes telegramas nuestros corresponsales:

CORDOBA, marzo 15. — Esta noche a las 21 horas, se realizará en los salones de la Sociedad Francesa la conferencia organizada por la comisión especialmente constituída en ésta.

Hablarán en este acto los señores Jorge Federico Nicolai, Teodoro Roca,, Arturo Orgaz, Sebastián Soler, Gregorio Bermann y otras personas.

PARANA, marzo 15. — El centro de Estudiantes Universitarios de esta ciudad se adhirió por escrito a las protestas por la actitud del directorio español con don Miguel de Unamuno.

ROSARIO, marzo 15. — Desde esta capital se ha remitido al directorio militar de España un despacho cablegráfico, en el que felicita por su patriótica labor y le ruega persista visiblemente contra los difamadores y enemigos de la patria".

Dice el cablegrama que él expresa el sentimiento de más de 30.000 compatriotas residentes en ésta.

Haberes de la administración, por Febrero

La Tesorería General de la Nación liquidó hoy las planillas de haberes y gastos por el mes de febrero último de la Suprema Corte, Palacio de Justicia y Administración de Impuestos Internos (personal de empresas particulares).

Conferencia por radiotelefonía

Hoy, a las 22, por radiotelefonía (Radio Cultura), el doctor Roberto Miranda Moore, ex profesor del Conservatorio Nacional de Chile, dará su cuarta conferencia sobre "El arte de hablar". Tema: "Sensibilidad".

La autoridad del disertante en esta materia, los éxitos obtenidos en sus pláticas anteriores y la gran importancia que actualmente se está dando al "arte de bien decir", harán que el profesor Miranda Moore logre un éxito brillante con su conferencia.

En San Juan se repiten los hechos vandálicos

ASALTO DE EMPLEADOS DE POLICIA. — CIUDADANOS GOLPEADOS BRUTALMENTE Y PRESOS DESPUES. — ORDEN DE LIBERTAD IMPARTIDA DESDE "EL MINISTERIO DEL INTERIOR". — NUEVAS GESTIONES DE DELEGADOS.

SAN JUAN, marzo 15. — Grupos de ciudadanos opositores circulaban en automóvil vigilando el cierre del comercio. En la esquina de la Plaza de Mayo fueron asaltados por empleados de policía revólver en mano, quienes treparon a los coches. Un empleado de investigaciones resultó levemente herido.

El senador Lepez fué tirado en tierra y brutalmente golpeado con el taco de un botín en la cabeza y conducido después violentamente a un calabozo. Reina una enorme efervescencia.

Mientras estos sucesos vergonzosos se repiten el gobernador señor Cantoni se pasea por la capital, visita continuamente al Ministerio del Interior y hace declaraciones desafiantes respecto a su "popularidad".

Como se comprende el hecho es bien significativo.

El ministro del Interior expresó esta mañana a los periodistas que se había ordenado al vicegobernador en ejercicio de la provincia de San Juan que fueran puestos inmediatamente en libertad, los detenidos sin orden de la justicia.

En las primeras horas de la tarde los miembros de la Liga del Comercio, la Industria y la Producción de San Juan, fueron recibidos en audiencia especial por el ministro del Interior. Como se sabe, los componentes de aquella entidad gestionan ante los poderes públicos el envío de la intervención federal a la mencionada provincia andina.

Derechos de exportación

El Departamento de Hacienda ha ampliado la resolución de fecha 10 de septiembre de 1918, en el sentido de que ella comprende a las bolsas que se exporten envasando mercaderías, sean o no típicas para cereales y a las doble bolsas que haya que utilizar cuando su estado de deterioro así lo exija.

Demostracióna l ingeniero Alvarez de Toledo

Las sociedades francesas le ofrecerán un banquete

El comité de las sociedades francesas instituídas en esta capital, ha resuelto ofrecerle un banquete al ingeniero don Federico Alvarez de Toledo, a motivo de su designación como representante del gobierno argentino en Francia, para donde debe embarcarse dentro de poco.

La demostración se realizará en los salones del Club Francés, la noche del 25 del mes en curso.

El acto promete alcanzar brillantes proporciones, dados los prestigios del obsequiado y de la institución organizadora, lo cual asegura la asistencia de lo más representativo y principal de la colonia francesa y de nuestros altos círculos políticos e intelectuales.

NOTAS ADUANERAS

LIBRE EXPORTACION DE CAJONES VACIOS

El Ministerio de Hacienda autorizó a la Compañía Argentina de Navegación, Angel Gardella Ltda., para exportar libre de derechos los cajones vacíos que luego retornan envasando pescado fresco, bajo las siguientes condiciones:

a) Los cajones deberán estar marcado indeleblemente para que puedan ser reconocidos con facilidad.

b) La compañía recurrente podrá exportar cantidades de envases vacíos equivalentes a los que se introduzcan llenos.

c) Cualquier diferencia que se constate y que por su magnitud pueda ser sospechada de fraudulenta, traerá la caducidad del permiso que se acuerda, sin perjuicio de la penalidad establecida por la Ley No. 11.274 y las ordenanzas de Aduana, una vez comprobada la infracción.

TRANSITO DE MERCADERIAS ENTRE CHILE Y LA PATAGONIA

Por el Ministerio de Hacienda no se hizo lugar a las presentaciones de dos firmas comerciales, en las que pedían se autorizara el tránsito hasta los puertos del Atlántico de la Patagonia, de los productos similares a los del país recogidos en la zona chilena de Chile Chico.

En los considerandos de la anterior resolución se expresa que el tránsito en la forma que se pretendía está expresamente prohibido por la ley No. 11281.

El Seydlitz llegó hoy a nuestro puerto

Este barco alemán, fué el primero que zarpó de aqui, una vez terminada la guerra europea

Llegó esta madrugada el vapor Orania y por la tarde, el Voltaire

Ha llegado a nuestro puerto esta mañana a las 10, el paquete germano "Seydlitz" que pertenece al Lloyd Norte Alemán que tiene establecido un amplio servicio de vapores de pasajeros de lujo y tercera clase, entre Bremen y el Río de La Plata.

Con el propósito de satisfacer la gran demanda de los pasajeros, este vapor efectúa el viaje actual, con carácter de extraordinario, pues el nombrado paquete está destinado al tráfico Bremenn-Nueva York.

Ha tenido en este viaje, un núcleo importante de pasajeros de tercera clase, mercaderías generales y correspondencia.

En su mayoría integran el pasaje, hombres de labor, con sus respectivas familias.

Este trasatlántico, que llegó hoy a nuestro puerto, fué el primer barco que salió de esta capital, una vez terminada la guerra europea.

Zarpó de aquí, en el mes de noviembre del año 1921 y desde entonces, es la primera vez que vuelve al Plata.

El "Seydlitz", efectuaba viajes antes de la hecatombe, entre nuestra capital y Bremenn y considerábase en aquella época, como uno de los mejores y más cómodos paquetes de pasajeros. Transportaba viajeros de segunda clase económica y tercera, habiendo perdido esa categoría, como es lógico y notorio, por la incorporación de nuevos y grandes transatlánticos dotados de los últimos adelantos de la técnica naval, especialmente los de construcción germana, que conservan el primer puesto y son la última palabra.

Este hermoso barco, por su categoría, ofrece las mayores comodidades a los viajeros de tercera clase. El Lloyd Norte Alemán, en tal propósito plausible ha habilitado todos los camarotes de segunda e intermedia por una sola clase, no variando los precios de los pasajes de los demás de esa categoría.

El vapor Seydlitz es de 17.000 toneladas de desplazamiento y 9600 de registro bruto. Mide 145 metros de largo y sus máquinas desarrollan una velocidad de 17.000 millas por hora, con una potencia equivalente a 6000 caballos de fuerza.

Trajo para esta Capital unos 400 viajeros.

El expresado paquete cuenta con un gran salón-comedor de fumar, de conversación y de música y sus camarotes amplios, higiénicos y bien ventilados, constan de 2 y 4 camas.

El nombrado paquete saldrá de nuestro puerto el 26 del corriente.

El Lloyd Norte Alemán de Bremen ha habilitado días de visita a fin de que pueda visitarlo quien lo desee, debiendo proveerse cada uno de una tarjeta que otorgará al solo pedido la agencia.

Como lo hemos anunciado en nuestra edición de ayer, llegó esta madrugada al puerto y fondeó en la dársena Norte, el paquete postal holandés "Orania", procedente de Amsterdam y escalas.

Han llegado en este barco, algunos viajeros conocidos.

Trajo también el "Orania", pasajeros de tercera, carga, correo.

Saldrá de regreso el 21 próximo.

Esta tarde, entre horas 15 y 16, entra en la dársena Norte, el vapor "Voltaire", que viene de Nueva York y escalas.

Ha salido de Montevideo, esta mañana a las 6.

Ha salido de Montevideo esta mañana a las 6.

Conduce carga, pasaje y correo.

Esta tarde, a las 16, emprende viaje por la dársena Norte, el vapor italiano "Atlanta", para Trieste y escalas, con pasajeros y carga general.

Espérase mañana por la noche o el lunes a primera hora, el vapor italiano Europa, de Génova, con pasaje, correo y carga general.

Hiciéronse nombramientos en la Sociedad de Beneficencia de la Capital

Por la subsecretaría del Ministerio de Culto apareció hoy un decreto efectuando los siguientes nombramientos en la Sociedad de Beneficencia de la Capital:

Ayudante principal en reemplazo del señor Fourmentel Dumont; al señor César H. Méndez Chavarría, ayudante principal, en reemplazo de este último; al señor Víctor Ménoli, escribiente, al señor Vicente Liotta; preceptores en el Asilo Manuel Rocca, a los señores Miguel Schang y Enrique L. Rosso.

En la Comisión Asesora de Asilos y Hospitales Regionales. — Hospital Común Regional Andino "Presidente Plaza", en La Rioja: médico director, al doctor Fernando Grieco; médico interno, al doctor Humberto Bianculli; Dispensario Público Nacional Antituberculoso en Santa Fe: auxiliar de contaduría, al señor Horacio González; Dispensario Público Antituberculoso de la Capital: auxiliar de contaduría, al señor Roberto Dicarlo; en el obispado de Paraná: seminario, profesores a los presbíteros Bartolomé Grella, Pedro Dionisio Tibiletti, Juan Jacob, Juan Schroeder y al doctor Juan Ramón Alvarez Prado; iglesia Catedral: sochantre al señor Elías Saralegui; sacristán mayor al presbítero Hermenegildo Carbini.

La actuación de un inspector escolar

Se pide que su traslado quede sin efecto

Una comisión de directores de escuelas del Consejo Escolar 4, radio de la Boca, se entrevistó con el inspector técnico general de escuelas, profesor Arancibia, para encarecerle se dejé sin efecto el traslado del inspector del citado distrito doctor Félix Remedi, declarando estar satisfechos tanto el personal docente como directivo de la actuación y comportamiento del dicho funcionario.

Reglamentación de la ley 11.268

La conferencia de esta noche

De acuerdo a lo anunciado, esta noche se realizará en los salones de la Asociación Militar de Socorros Mutuos, calle Larrea 1032, la conferencia jurídico-militar, a cargo del profesor Rosendi, quien estudiará bajo ese aspecto, la reglamentación que se ha dado a la ley 11.268.

A la conferencia del profesor Rosendi, que ha despertado un vivo interés podrán concurrir las personas que lo deseen.

Tierras fiscales

CONCEDIOSE TITULOS DE PROPIEDAD A VARIOS COLONOS

El P. E. ha concedido títulos de propiedad a los siguientes concesionarios de tierras fiscales:

RIO NEGRO (CHOELE CHOEL): Carlos M. Mayer, Mrcos A. Algier, Francisco José Bassi y Fabio Ríos.

RIO NEGRO (CORONEL PRINGLES) Sucesión de Francisco Geoffrey.

CHACO (PRESIDENTE URIBURU) : Matías R. Gayarre.

MISIONES (AZARA) : José Becker; Juan Kruchowski.

SANTA CRUZ (SAN JULIAN) : Sucesión de Antonio Bucci.

CHUBUT (GRAL. SAN MARTIN) : Pedro Zuneda.

CHUBUT (ESQUEL) : Benito Alemán.

CONTRATOS DE ARRENDAMIENTOS

El poder ejecutivo ha firmado decretos por los cuales se aprueban los siguientes contratos de arrendamiento:

TERRITORIO DE SANTA CRUZ (ZONA CABO BLANCO) : Felipe Cimadevilla, 14.250 hectáreas.

TERRITORIO DE SANTA CRUZ (ZONA SAN JULIAN) : Angus Stewart, 20.000 hectáreas.

Por otro decreto se ordena formular contrato de arrendamiento con Don Alfredo Welcker por 19.933 hectáreas en la Zona Cabo Blanco (Territorio Santa Cruz)

CONCESIONES SIN EFECTO

Por decretos del P. E. se dejaron sin efecto las siguientes concesiones:

COL. VALCHETA (RIO NEGRO) : lote No. 90 acordada a Emilio Focaracio

COL. GRAL. LAS HERAS (SANTA CRUZ) : legua B. lote 19, fracción D, acordado a José Piñeiro.

VENTA DE UN TERRENO

Concedióse en venta el solar D. manzana 41 de San Carlos de Bariloche (Río Negro) a doña Rosa Maier Capraro.

Pro niños de la Europa Central

En los amplios locales que en Palermo posee la Sociedad Rural Argentina se realizará esta noche un festival cuyo producto se destina a socorrer los niños de la Europa Central.

El programa preparado — de concierto vocal e instrumental y danzas clásicas — es sumamente interesante y estará a cargo de destacados elementos.

La entrada se ha fijado en 20 centavos para menores y 50 para adultos.

D'Annunzio, príncipe de Monteneroso

Un telegrama fechado en Roma, nos trae la noticia de que a D'Annunzio, el príncipe de las letras italianas contemporáneas, le ha sido otorgado un nuevo principado: el de Monteneroso.

El despacho, en su concisión de tal, no nos dice las causas de esta designación. ¿Se ha querido honrar al poeta, al soldado o al fascista? Creemos que el nuevo título se lo debe el delicado artista itálico, a sus veleidades políticas. Ellas son las únicas que pueden hacer recaer sobre un hombre, un principado. Sobre un poeta no. ¿Ironía? ¡Qué esperanza!... Un gran cultor de las musas como lo es D'Annunzio, tiene bastante, tiene de sobra con su principado del arte de la belleza.

Otro triunfo de M. Poincaré

Después de un largo y acalorado debate, el senado francés aprobó los proyectos del jefe del gabinete. M. Poincaré obtuvo un nuevo triunfo por 154 votos contra 141. Esta es la mayoría más reducida que ha conseguido hasta ahora el vigoroso político en el Parlamento.

Según los despachos de París, M. Poincaré libró una recia batalla. Durante las sesiones de la mañana, de la tarde y de la noche, hicieron uso de la palabra quince oradores, todos contrarios al jefe del gobierno. Este hizo frente, sólo, con su acostumbrada energía, a los ataques de sus adversarios.

El procedimiento que el eminente estadista empleó para triunfar fué el mismo que ya ha puesto en práctica en otras ocasiones. Pidió al senado que accediera a sus demandas o asumiera la responsabilidad de derribarle. Los senadores no se atrevieron a votar en contra.

Mientras los problemas del Ruhr, y del franco, estén en pie, M. Poincaré permanecerá en el gobierno. Nadie desea hacerse cargo del poder, en las circunstancias actuales. M. Poincaré planteó la cuestión del Ruhr y es él quien debe resolverla: tal es el pensamiento de todos los jefes de partido de Francia.

Comercio de productos argentinos

Resultados de la exportación de la última semana

Durante la semana comercial terminada el jueves próximo pasado, se han exportado 135.728 toneladas de trigo, 16.836 de maíz, 54.330 de lino, 10.008 de avena, 15.049 de cebada, 436 de alpiste y 2912 de harinas. En la misma semana del año anterior se exportaron 93.294 toneladas de trigo, 2254 de maíz, 57.754 de lino y 12.170 de avena.

En lo que va transcurrido del año presente, se han exportado 1.213.938 toneladas de trigo, 133.428 de maíz, 472.508 de lino y 169.084 de avena. En el mismo período del año anterior se exportaron 1.063.685 toneladas de trigo, 404.097 de maíz, 451.367 de lino y 213.756 de avena.

Se han exportado 30.801 toneladas de trigo consignadas a órdenes, 19.366 para el Reino Unido, 67.784 para el continente europeo, 15.239 para el Brasil y 2538 para Sud Africa.

De las 16.836 toneladas de maíz exportadas, 9845 fueron consignadas a los puertos británicos, 6976 a los del continente europeo y 15 a los Estados Unidos.

Se exportaron 11.752 toneladas de lino consignadas a Gran Bretaña, 24.502 al continente europeo, 17.676 a Estados Unidos y 400 a varios.

El total de la avena exportada fué consignado a los puertos del continente europeo.

Por el puerto de Buenos Aires se exportaron en la semana última 9405 fardos de lana contra 12.204 exportados en la misma semana del año anterior.

De ese total, 2944 fardos fueron consignados al puerto de Dunkerque, 502 al de Amberes, 3133 al de Hamburgo, 1371 al de Bremen, 88 al de Génova, 148 a los de Gran Bretaña, 940 a los de Estados Unidos, 37 a los de Holanda y 242 a varios.

En materia de carnes se han exportado 42.793 cuartos de vacuno congelados y 95.662 fardos de lanares y 97.857 cuartos de vacunos "chilled".

Viaje de Mr. J. Bryant Powers, de la United Press Associations

Por la combinación internacional de mañana, partirán para Santiago de Chile los señores J. Bryant Powers y R. Fusoni Elordi, de la United Press Association.

El viaje de ambos señores está relacionado con los negocios de la empresa en Chile, siendo probable que el señor Fusoni Elordi permanezca indefinidamente en la capital vecina.

GUERRA Y MARINA

PEDIDO DE UTILES PARA LAS DEPENDENCIAS DEL M. DE GUERRA

El ministro de Guerra ha resuelto que cuando las dependencias de su ministerio requieran la provisión de efectos que no sean de dotación reglamentaria y la dirección general correspondiente los deniegue, los jefes de aquéllas estarán autorizados para insistir ante la misma, y en último caso requerir del ministro la resolución que corresponda.

REGLAMENTARASE LA PROVISION DE ARMAMENTO Y VESTUARIO DEL EJERCITO

El ministro de Guerra ha designado una comisión, presidida por el secretario de la Dirección General de Administración e integrada por jefes de la misma y de las direcciones de Arsenales y Sanidad, para que proyecten y sometan a la consideración del Ministerio un reglamento de la provisión de armas, vestuario, equipo, etc., a los cuerpos, reparticiones e institutos del ejército.

ARSENALES DE GUERRA

En cumplimiento de órdenes emanadas del Ministerio de Hacienda; la Tesorería General de la Nación entregó hoy a la Dirección General de Arsenales de Guerra 150.000 pesos m|n, con destino a la liquidación de los jornales del personal obrero, correspondientes al mes de febrero último.

GASTOS DE GUERRA

A fin de cubrir los gastos correspondientes al mes de febrero, el Departamento de Guerra recibió de la Tesorería General de la Nación 2.000 $ m|nacional.

DIFERENCIAS DE HABERES

A la Intendencia de Guerra le fueron entregados 21.978 $ m|nacional, suma que deberá entregarse al coronel Juan D. Martínez, en concepto de diferencias de haberes.

CUARTELES DE CURUZU-CUATIA

A la Sociedad Anónima Talleres Metalúrgicos le fueron entregados esta mañana 59.062 $ m|n, en pago de cuatro esqueletos metálicos adquiridos para los cuarteles del regimiento de caballería, de guarnición en Curuzú-Cuatiá.

PERSONAL DE LA ARMADA

Se hizo cargo de la jefatura de despacho de la dirección, el teniente García

Asumió sus nuevas funciones de jefe de Despacho, en la dirección General del Personal del Ministerio de Marina, el teniente de navío Enrique B. García, quien comandaba hasta ahora el transporte "Vicente F. López" que realizó importantes servicios en el sur.

La designación del citado marino para el cargo mencionado, ha sido bien recibida por sus superiores y camaradas entre los que goza de generales simpatías.

Sobre la ley de jubilaciones de empleados y obreros de empresas particulares

Memorial de los prácticos del río Paraná.— Conferencias pro jubilación

Los obreros gráficos intensifican su oposición a la ley

Otras observaciones formuladas

La agitación provocada por la promulgación de la ley 11.289 sobre jubilación de obreros y empleados de empresas particulares, ha despertado una intensa agitación entre los diversos gremios comprendidos dentro de sus beneficios.

Como es sabido muchos de ellos resisten abiertamente la aplicación de la ley, por estimar que su reglamentación afecta sus intéreses. Al par, sin embargo, surgen otros gremios que defienden con toda energía la ley estimándola apropiada y justa.

Con estos motivos, se vienen intensificando en la capital, las asambleas y peticiones de ambas partes; los unos para que la ley no sea aplicada, terminado el compás de espera que resolvió el Poder Ejecutivo y los otros abogando por la inmediata aplicación de la ley.

La Asociación Mutual Prácticos del río Paraná, se ha dirigido en una nota al ministro de Hacienda expresando la complacencia con que ha visto el gremio, la promulgación de la ley 11.289 dentro de la cual está comprendida la marina mercante argentina.

Después de expresar que ese ha sido siempre el ideal de los obreros marítimos, añade que felizmente el actual gobierno ha convertido en realidad ese anhelo, con lo que en adelante quedarán disipadas las continuas incertidumbres y zozobras de innumerables familias.

CONFERENCIA PRO JUBILACION

En la esquina de las calles Triunvirato y Canning, llevóse anoche a cabo, la conferencia organizada por la comisión pro jubilación de empleados y obreros de diversos gremios.

Asistieron al acto 1500 personas y transcurrió el mismo en medio del mayor orden y entusiasmo.

El secretario de la comisión señor Roberto A. Leporace, dijo:

Que la campaña adversa a la ley de jubilaciones para diversos gremios carecía de fundamento y motivos para ser auspiciada por los obreros. Hizo notar algunos de los innumerables beneficios que acuerda esa ley, y llamó la atención sobre la maniobra tendenciosa que entidades contrarias al gran beneficio obtenido llevan en estos momentos a la práctica.

En seguido usó de la palabra don Miguel Leguía, presidente de la Asociación Ferroviaria Nacional, quien relató minuciosamente las alternativas que tuvo la ley de jubilaciones de ferroviarios para llegar a la conclusión de que hoy, dentro de ese gremio, existe la tranquilidad, seguros como están sus componentes de un porvenir libre de toda preocupación.

"Cerca de 20.000 obreros ferroviarios, dijo, obtienen y disfrutan en estos momentos de los beneficios que concede la ley."

Después hizo otras consideraciones demostrativas de las bondades que ofrecen estos sistemas de retiros obreros.

Habló luego el señor A. Joseph Hayes, quien en forma vibrante condenó la injusta campaña que en contra de la ley y en perjuicio de los intereses de las clases obreras realizan agitadores profesionales y algunas entidades patronales. Enumeró también los incalculables beneficios que obtendrán los gremios de comercio, industria, marina mercante, prácticos, periodistas, etc., con la vigencia de la ley combatida.

Al llegar a esta altura del discurso, se observó la presencia del presidente de las Cajas creadas por la ley 11.289, quien ante el anuncio de una conferencia referente a esa ley se había detenido a escuchar a los oradores.

La concurrencia solicitó insistentemente que hablara, a lo cual el doctor Gallegos Moyano se vió precisado a acceder.

Ocupó la tribuna el presidente de las Cajas, y en un examen detallado de la ley fué explicando minuciosamente todos los puntos que ella contiene y que son objeto de oposición. Se refirió al derecho de huelga que ejercen los obreros en ciertos casos, y que según han sostenido los opositores a la ley, cuando los obreros hicieran uso de él perdían los beneficios que la ley les concedía. Negó rotundamente tal afirmación, expresando que en ningún artículo de la ley existía cláusula alguna que tratara de tal cosa. "Las Cajas de jubilaciones, dijo, nada tienen que ver, ni a ellas les interesa, que el obrero se declare en huelga o no, cuando le plazca. Recordó las huelgas ferroviarias de 1917 y 1919, cuando ya estaba en vigor la ley 10.650, sin que por ese motivo hayan perdido su derecho a la jubilación todos los obreros y empleados que participaron en aquellos movimientos.

Habló después del cómputo de los servicios anteriores a la sanción de la ley 11.289, y dijo que se sostenía también que esos servicios no serían computados, y que los treinta años de trabajo requeridos por la ley se empezarían a contar desde la fecha en que fué promulgada. Tal afirmación de los opositores a la ley, dijo que no era exacta, y aseguró a los oyentes que todos los servicios prestados desde cualquier época y en distintas actividades serían reconocidos y sumados entre sí a los efectos de la jubilación.

El presidente de las Cajas terminó su exposición en medio de nutridos aplausos y vítores a la ley.

Terminó la serie de discursos con el del presidente de la comisión Pro Jubilación, don Manuel O. Campoamor, quien en breves palabras condenó la acción disolvente de los que estaban empeñados en hacer aparecer esta ley como perjudicial a los intereses de la clase obrera, e hizo un llamamiento a los concurrentes a permanecer alerta y exigir de los Poderes Públicos el mantenimiento de la ley número 11.289, que reputó de cimentadora de la futura paz social de la República.

En seguida, y después de nutridos aplausos al orador, se dispersó en orden la concurrencia.

MANIFIESTO DE LA FEDERACION GRAFICA BONAERENSE—

Por su parte la Federación Gráfica Bonaerense, entidad abiertamente contraria a la aplicación de la ley, ha dado a publicidad el siguiente manifiesto:

La consigna de la Federación Gráfica Bonaerense: "No permitir ningún descuento para la caja de jubilaciones", debe continuar en toda su intensidad. Ya hemos denunciado el carácter de la ley, la reducción de nuestros salarios que pretende sancionarse con la misma, y todas sus deficiencias.

Nuestra oposición no debe modificarse en lo más mínimo, sino que, por el contrario, es cuando más fuertemente debe manifestarse. La reglamentación de la ley, últimamente dictada, no ha podido, ni ha cambiado absolutamente nada el alcance de la ley número 11.289.

La ley y su reglamentación son dos documentos con una sola finalidad: sancionar privilegios para una "élite", a cargo de miles de trabajadores. De la devolución de aportes nada se dice; de la situación de la mujer ni de computar los años de trabajo, tampoco.

Compañero, te repetimos: No permitas que se te rebajen tus salarios; no pagues para la "caja de jubilaciones"; firma las planillas de protesta de nuestra organización y hazlas firmar por tus compañeros de trabajo.

¡Hay que accionar inteligentemente contra los designios funestos de esa ley!

¡A trabajar contra la misma, con el mayor entusiasmo!

La Federación Gráfica realizará el domingo 16 del corriente a las 8 y 30 en el salón Orfeón Español, Piedras 534, una asamblea general extraordinaria para resolver la forma más eficaz para oponerse a la implantación de la ley.

UNION GRAFICA ARGENTINA—

Por tercera vez se ha dirigido por nota al ministro de Hacienda, reafirmando sus consideraciones expuestas anteriormente, la Unión Gráfica Argentina.

Dice el memorial presetado hoy:

En primer lugar: hemos de decir que la situación de las cosas al hacer el aporte de ley, es amparatoria en la misma, por cuanto ellas entran en su consideración, debido a aquello de que nadie sabe nunca cuándo ni en qué época de la vida se puede operar un cambio en la misma: tanto será uno patrón hoy, como obrero u empleado mañana, y viceversa. Y a lo que pueda afirmarse que deberán disminuir su personal por efectos de la ley, diremos que cada casa trabajará siempre con el personal que necesite. Al expresarnos así, señor ministro, lo hacemos debido a haberse hecho apreciaciones en este sentido, las que, como muchas otras, carecen de base sólida para oponerse a esta ley, a la que se pretende eludir, haciendo una oposición que apreciamos de antihumanitaria, antipolítica y antipatriótica. Pero como la ley no aclara ciertos puntos ni menciona otros, nosotros los gráficos esquivemos exponiendo nuestras razones ante V. E.

Ante todo, queremos hacer notar que no existe ningún artículo en el texto de la ley que contemple la situación del patrón que, vencido en su lucha de trabajo cae en la indigencia. Nosotros entendemos que si este hombre es joven, buscará, como empleado o como obrero, en las filas del trabajo, su sustento; pero, si por el contrario, pisa la ancianidad o la incapacidad, justo es que la Caja lo ampare, puesto que él, al haber hecho los aportes por sus trabajadores, contribuyó al fondo de la misma. Sin entrar en más detalles, pues la moral debe ser una, proponemos que se incluyan, asegurándoseles un monto de jubilación equiparable al sueldo de un gerente, administrador o capataz, según el caso, lo mismo que en cuanto se refiera a la pensión de ley a su familia.

La ley 11.289 no hace referencia respecto a los menores, cadetes o aprendices. Consideramos que éstos, sin excepción, deben estar provistos de la libreta del Departamento Nacional del Trabajo y del carnet-libreta de la Caja, no debiendo hacer aportes a la misma hasta tanto no pasan los 100 pesos de sueldo. Pero, como esto podría prestarse a abusos, el aprendizaje, ante la Caja y dicho Departamento, habrá terminado a los cuatro años de su inscripción, con lo que la ley habrá contribuído a que éstos concurran a las escuelas industriales o comerciales a perfeccionarse en las actividades de su preferencia. En Alemania, señor ministro, es obligatoria, después de los cuatro años de aprendizaje, la asistencia nocturna, durante dos años, a las escuelas técnicas del Estado. Es así como se tendrán buenos artesanos y empleados bien preparados, con beneficio para el mayor y mejor rendimiento.

La devolución de los aportes—

A este respecto, el memorial de la Unión Gráfica Argentina, expresa lo siguiente:

Ampliando la parte relativa a la devolución de los aportes, diremos, aparte lo ya expuesto, que la ley no debe hacer excepciones en la contribución para toda aquella persona que ocupe un puesto de trabajo, ya sea efectivo o temporalmente, como tampoco a los empleados o los que ejerzan un puesto de tales y con carácter transitorio, como también a los que se envíen a o del extranjero por casas con representación en la República. La ley es nacional y como tal debe respetársela. Cuando esos empleados de tránsito sean retirados por sus respectivas casas al país de origen, podrán recabar la devolución de sus aportes, líquidos; de otra manera, no daría se caso el caso de establecimientos que harían figurar a su personal como a los inmigrantes "golondrinas". Aparte de esto, que muchos de esos empleado sterminan por lo regular, radicándose en el país. Dentro de esta modalidad, cabe contemplar los gerentes accionistas, los directores gerentes de sociedades anónimas, quienes, al dirigir, es un empleado, es un hombre que trabaja, y si es accionista y no recibe sueldo; es un trabajador también, que ha capitalizado el producto de su trabajo, retirando del mismo una cantidad para su sostos, valga decir sueldo, del producto de su propio capital, y quien puede pasar, por la pérdida del mismo, a la categoría del patrón a que hacemos referencia más arriba; los directores o presidentes con mandato fijo, que reciben sueldo, son también comparables a los empleados. Todos éstos, pues, sostenemos que deben aportar, como así también atenerse al máximo o mínimo de la jubilación, según se establezca en la ley orgánica.

Relaciones con otras Cajas—

Más adelante agrega:

Respecto a las relaciones con otras Cajas de jubilaciones, no deben ser otras que las que se relacionen con los países del obrero o empleado de las Cajas nacionales a éstas, por cambios de destino, y que los ya jubilados por ellas, deben detirarse y no producir desocupaciones de brazos jóvenes y más provechosos para las actividades generales del trabajo.

Nos pronunciamos en un todo contrario a las jubilaciones opcionales, y repetimos que siendo la ley nacional, debe ser respetada y obligatoria para propios y extraños, residentes o transitorios.

Aquí, señor ministro, hemos de referirnos al artículo 5o. de la ley, por su tono inconcreto; ello ocurre también en el decreto reglamentario, y si antes dijimos que la ley debe ser pareja, al referirnos al artículo 4o. de la misma, del que volvemos a insistir porque nos atenemos a sus palabras extrictas, creemos que el artículo 5o., referente a los empleados y obreros de las mutualidades y asociaciones profesionales, deben obligatoriamente acogerse a los beneficios que se acuerdan a los demás.

La ley básica, silencia lo referente a los descuentos por el tiempo pasado; ya hemos dicho, cuando nos referíamos al fichaje completo, que todas estas cosas acarrearían el perjuicio de tener que sostener costosas oficinas de alegatos, que pueden evitarse. Nosotros proponemos que estos descuentos se deduzcan del monto de la jubilación, cuando el beneficiario entre al goce de la misma, y no como está ocurriendo actualmente en la Caja de los telefonistas.

El artículo 23 de la ley básica contempla la pérdida de sus derechos al beneficiario en los casos de mala conducta. Nosotros solicitamos a V. E. se establezca clara y precisamente, qué es lo que debe entenderse por mala conducta, pues la falta de claridad se prestaría a caprichosas interpretaciones en esta disposición de la ley.

Como se ha hecho polémica alrededor del aporte de los empleadores, nosotros nos atenemos a la letra de la ley, en su artículo 8o., sancionado por igual en ambas Cámaras: el 8 o|o.

La garantía del Estado—

El memorial termina diciendo lo siguiente:

Y, por último, señor ministro, ya que cierta entidad se ha pronunciado con respecto a la garantía del Estado en esta ley y a la obligación del gobierno, en que casi se ha pretendido se coloque en situación de un aportador cualquiera, nosotros diremos, que la garantía del Estado la entendemos en una sola forma: En la fiscalización más severa por la Inspección de Justicia del Ministerio correspondiente; nada más. Es la mejor garantía y el mayor apoyo que puede perstar el gobierno a esta ley de amparo y de reparo, que nosotros apoyamos.

DEL CENTRO DE TIENDA, SASTRERIA Y ANEXOS—

Por su parte, el Centro de Tienda, Sastrería y Anexos ha dirigido otra nota al Ministerio de Hacienda, en el que formula las observaciones que le ha sugerido el estudio de la ley 11.289 y su decreto reglamentario.

Afirman los recurrentes, en su nota, que la ley es buena en el fondo, pero ofrece situaciones de dudosa interpretación en unos casos y de imposible aplicación en otros, que han hecho que se resista la misma por aquellos que podrían ser llamados sus exclusivos beneficiarios.

En seguida dicen que la ley impone obligaciones, pero no habla de derechos, sino de una manera abstracta, relegando su especificación a lo que resulte de un proyecto de ley orgánica.

Ante tal incertidumbre, a nadie podrá extrañar el hecho de que sean, precisamente, los únicos y exclusivos beneficiarios de la misma ley los primeros en negarle ahora acatamiento; y no parece, en verdad, que fuera justo, el obligarlos a contribuir a la formación de un fondo común, durante un período de tres o más años, sin saber en concreto a qué beneficios les dará derecho su contribución.

El aporte del sueldo de un mes, pagadero en 24 mensualidades, es considerado por los beneficiarios de la ley como un desembolso demasiado violento, que reducirá sensiblemente sus recursos durante los dos primeros años, pues no hay que olvidar que, además de ese aporte (4.16 por ciento), tendrán que satisfacer la otra cuota permanente del 5 por ciento, elevando así a 9.16 por ciento su contribución en el término expresado.

Otro de los motivos de resistencia, añaden, por parte de los beneficiarios de la ley, consiste en que ésta omite especificar si aquéllos tendrán o no el derecho de ver restituída la suma total de sus aportes en el caso en que, por cualquier causa, dejaren de estar comprendidos en los términos de la misma.

A continuación dice la nota que se han creado imposiciones y recursos desproporcionados de todo cálculo para atender un servicio de jubilaciones y pensiones de una importancia hasta ahora ignorada, sin haber procedido a levantar el censo de sus futuros beneficiarios.

Critica también por su vaguedad el artículo 3 de la ley, que al especificar el capital de las cajas, dice en su último inciso que será constituído con los demás aportes que establezca la ley orgánica para "asegurar" el servicio normal de los beneficios que ella acuerda.

Finalmente, aconsejan la revisión de la ley, modificándola en varios de sus puntos principales.

El gran incendio de la Academia de ingenieros militares en Guadalajara

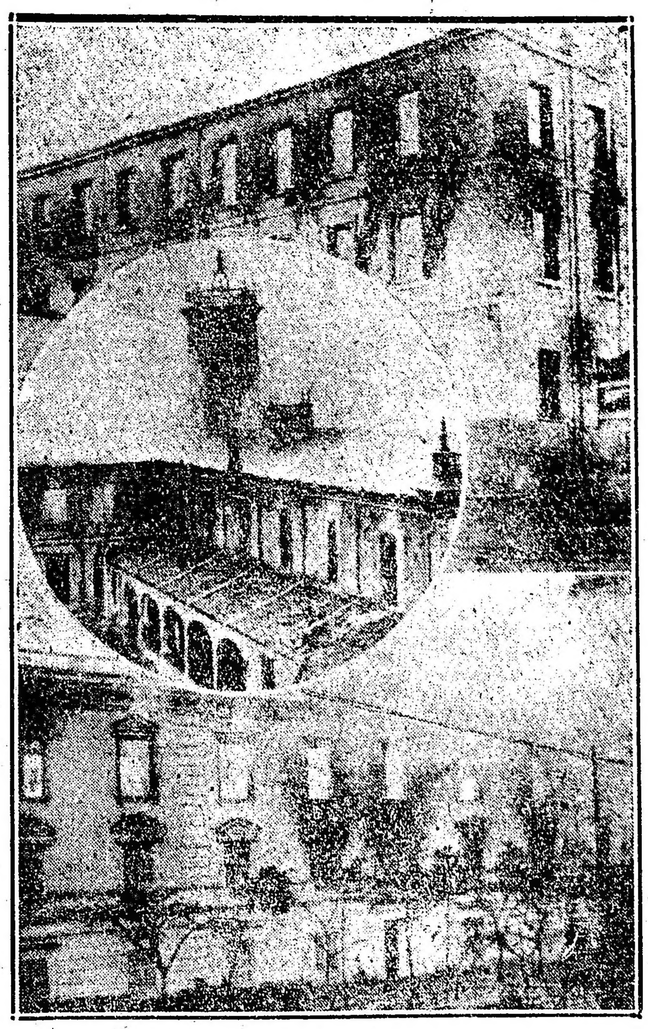

Tres aspectos del edificio durante el siniestro que lo destruyó por completo

NOTAS POLICIALES

Un vigilante, hallándose de servicio, sufrió un ataque de enajenación mental

El delirio de grandezas

Ayer, en las últimas horas de la tarde, recibióse en el Departamento de Policía una circular telegráfica remitida por la comisaría 17a., en la que se solicitaba un detención del agente Carlos Serreira, argentino, de 49 años de edad, chapa 3901, quien hallándose de facción en la esquina de la Avenida Alem y Callao, hizo abandono de su puesto a la 1 y 30 aproximadamente.

El nombrado que se hallóse de facción desde poco antes de las 22, tres horas y minutos después penetraba a un comercio de las inmediaciones y redactaba una carta que luego dirigía al comisario señor Meana.

En ella, decía entre otras cosas que revelan su anormaldiad, que como había sido ascendido a oficial inspector, abandonaba su parada para ir en busca del correspondiente nombramiento. La carta en cuestión fué llevada por un menor y entregada al auxiliar de servicio, quien enterado de la novedad dispuso que el oficial de servicio se trasladará a la esquina indicada donde debía estar el agente Serriera. Una vez allí comprobó ese empleado que no se encontraba en su puesto enterándose luego por algunos vecinos que había-se retirado momentos antes.

A pesar del empeño del oficial en cuestión que recorrió diversas calles de la sección, el agente Serreira no fué hallado por ninguna parte y según se nos informó no ha regresado aún a su domicilio situado en la calle Congreso 4421, jurisdicción de la comisaría 37a.

La policía que ha recomendado telegráficamente a las distintas seccionales la detención de Serreira, tiene interés en que la diligencia se lleve a cabo cuanto antes, pues aquél, que viste uniforme, lleva el revólver de la repartición y no sería extraño que por su misma enfermedad, cometiera algún atentado.

Situación política de La Rioja

El gobernador será repuesto en el cargo el lunes

El titular de la cartera del Interior manifestó esta mañana a los periodistas que probablemente el lunes próximo será repuesto en el cargo el gobernador de la provincia de La Rioja.

Al mismo tiempo dijo que esta tarde celebraría una conferencia telegráfica con el interventor, general Solá y que durante el transcurso de la misma sería fijada la fecha exacta en que el señor Dávila San Román debería hacerse cargo del gobierno.

Demostración al gerente de la sucursal en la Boca del Banco de la Nación Argentina

En el local de la sociedad Unión de la Boca se realizará mañana a las 10 horas una reunión de caracterizados vecinos del barrio a objeto de organizar una demostración de simpatía en honor del señor Emilio Moreno, con motivo de su próxima jubilación como gerente de la sucursal del Banco de la Nación Argentina en ese barrio.

La comisión constituída para llenar ese cometido bajo la presidencia del señor Joaquín Figueroa, ha congregado a un núcleo de los comerciantes e industriales más antiguos y prestigiosos.

Se reciben adhesiones en el local de la calle Olavarría 636.

Administración Nacional

Nuevas jurisdicciones de juzgados de paz—

A raíz de una presentación del señor Alejandro Menéndez Behety, en la que pide que, en vista de haber sido trasladado a Río Turbio el juzgado de paz de Cerro Palique, se lo habilite para ejercitar las funciones aduaneras confiadas a aquél, el ministro de Hacienda ha resuelto substituir el párrafo 43 de las normas de procedimientos aprobadas por ese ministerio en la parte que se refiere a la jurisdicción de los juzgados de paz de Lago Buenoc Aires, Lago Argentino y Cerro Palique, quedando en la siguiente forma: Juzgados de paz de Lago Buenos Aires, Lago Argentino y Río Turbio.

Al norte y al sur sus respectivas divisiones administrativas y hasta los límites del territorio, pudiendo realizarse las operaciones indistintamente en cualquiera de ellos.

Pensionistas civiles—

La Contaduría General de la Nación recibió hoy del Departamento de Hacienda 13.156 pesos m|n., destinados al pago de los haberes de los nuevos pensionistas civiles, por el mes de febrero último.

Caja de Jubilaciones—

En concepto de descuento del cinco por ciento a los haberes de los empleados de la administración, la Caja Nacional de Jubilaciones y Pensiones Civiles, recibió del Ministerio de Hacienda, 35.857 pesos m|n.

Universitarias

FACULTAD DE CIENCIAS MEDICAS

Hoy, a las 12 horas, venció el plazo para la presentación de documentos de ingreso y el pago de los derechos correspondientes.

EXAMENES DE LA FACULTAD DE FILOSOFIA Y LETRAS

La presentación de trabajos para el concurso de alumnos que aspiren al premio "Rivadavia", puede hacerse hasta el día 1o. de abril próximo.

EXAMENES EN LA FACULTAD DE CIENCIAS ECONOMICAS

Pasado mañana se reunirán en esta Facultad las siguientes mesas examinadoras:

A las 17 horas, Economía Política, 1a. y 2a. parte; a las 18 horas, Matemática Financiera, 1a. parte; Matemática Financiera, 2a. parte, Banca, Finanzas.

ESCUELA DE COMERCIO ANEXA

La apertura del turno de la noche se hará de acuerdo con el horario siguiente:

Primer año, el día 17 del corriente, a las 19.30 horas.

Segundo año, día 18, a las 19.30.

Tercer año, día 20, a las 19.30.

Cuarto año, día 21, a las 19.30.

Detención de una sirvienta ladrona

Al ver a un pesquisante pretendió eludir la acción policial

El día 8 del actual, don Alberto De Lima, Cevallos 592, denunció en la comisaría de la sección 6a., que una sirvienta llamada Anita María Banón (a) La Inglesa, había desaparecido de su casa, hurtándole ropas y alhajas por valor de 2.500 pesos. Como las diligencias practicadas por la referida comisaría para detener a la acusada no dieron resultado los antecedentes fueron pasado a la división investigaciones.

El jefe de la misma, señor Eduardo I. Santiago, dispuso, entonces, que el comisario don Federico Foppiano a cargo de la sección robos y hurtos, tomara la intervención correspondiente, siendo comisionado el auxiliar don Silvano B. Larrosa y Javier Longchamps, quienes después de múltiples averiguaciones supieron que "La Inglesita" había ido a visitar a una obstétrica de la proximidades de la Plaza Once.

El empleado Longchamps que se concretó a vigilar la casa por espacio de varios días vió llegar ayer en un automóvil a la buscada, la que al descender se apercibió que había sido descubierta y ordenó, entonces, al chauffeur que siguiera la marcha, logrando así huir. El tenaz pesquisante corrió detrás del vehículo hasta que pudo ocupar otro automóvil, logrando así darle alcance en la calle Corrientes y Callao, deteniendo a la buscada.

Una vez en el Departamento, se procedió al registro de su domicilio, hallándose todas las ropas y alhajas sustraídas, las que fueron más tarde, reconocidas por el damnificado señor Lima.

Tanto la detenida como lo secuestrado, fué puesto a disposición del señor Juez de Instrucción, doctor Artemio Moreno.

Percances de la calle

En la avenida Montes de Oca frente al número 251, el transeunte Pablo García fué embestido por el automóvil de alquiler que dirigía el chauffeur Alfredo Morales.

La víctima, al ser derribada resultó con lesiones en la cabeza de alguna gravedad y fué llevada para su asistencia al hospital Rawson.

El conductor fué detenido y se encuentra alojado en la comisaría 16a. donde se instruye el sumario respectivo.

Supuesto demente

Por suponerse tenga las facultades mentales alteradas se encuentra detenido en la comisaría 6a., el sujeto Salvador Rambardella.

Esta tarde será enviado a la sala de observaciones de la calle Azcuénaga.

Síncope cardiaco

A consecuencia do un síncope cardiaco anoche en la habitación que ocupaba en el edificio del Banco Británico de la calle Bartolomé Mitre y Reconquista, el ordenanza del mismo Manuel Domínguez Péres, español, de 35 años de edad, casado.

Como no se le conoce familia en el país, su cadáver será entregado a la Asistencia Pública.

Intervino la comisaría 1a.

Tranvía apedreado

Anoche a las 20 y 25, varios menores que fugaron, arrojaron piedras contra un tranvía de la línea 2 de la Anglo Argentino, rompiendo el vidrio de una de las ventanillas.

El atentado se llevó a cabo en la calle Rivadavia y Fonrouge, jurisdicción de la comisaría 44a.

Se procura la detención de los acusados y se instruye sumario.

Sustracciones

Expuso ayer en la seccional 18a. doña Inés de Villagrá que de un tranvía de la línea 84 del Anglo Argentino, autores ignorados le hurtaron una valija con diversos efectos que avalúa en 600 pesos.

La damnificada ocupó el vehículo en Entre Ríos y Carlos Calvo y se apercibió de la sustracción al descender en Rivadavia y José María Moreno.

—Enrique Fernández denunció en la comisaría 1a., que del hotel Leandro N. Alem 832, le robaron la suma de 77 pesos.

—A Rosa Nogal de Varela de su domicilio Santa Magdalena 747, le sustrajeron ayer efectos por valor de 300 pesos.

La denuncia fué formulada en la comisaría 32a.

Atentados a la autoridad

Encuéntrase detenido en la comisaría 12a., el chauffeur José Cabo, que ayer a las 23 en Rivadavia y Centenera se desacató al cabo Remigio Martínez por haberle hecho una observación.

Como el acusado fugura y se refugiara luego en el garage Víctor Martínez 61, en momentos que el cabo intentaba detenerlo lo agredió a golpes de puño, lesionándole en la cara.

Con la ayuda de otro compañero el agresor fué reducido y llevado a la sección, donde se encuentra alojado a disposición del señor juez de instrucción, doctor Arturo L. Domínguez.

—Al intervenir el agente Ernesto Juan Gómez en una incidencia entre un sujeto que fugó y Emiliano Godoy, éste acometió a golpes de puño al representante de la autoridad, produciéndole una lesión en el rostro de poca gravedad.

Godoy se encuentra detenido en la comisaría 45a., a disposición del juez doctor Lucas Luna Olmos.

Asalto frustado

ENTRE LA VICTIMA Y LOS DELINCUENTES SE CAMBIARON 4 TIROS

Anoche a las 22 en circunstancias que Francisco Moran se dirigía a su domicilio por la calle Rivera Indarte, al llegar a la de Terré, tres individuos que se hallaban ocultos en una casilla de madera, deshabitada, pretendieron interceptarle el paso, para robarlo.

Moran que comprendió en seguida las intenciones de los desconocidos, echó a correr y aquellos entonces le hicieron dos disparos de revólver que felizmente no dieron en el blanco.

El agredido también y con el propósito de intimarlos hizo dos disparos de revólver, motivando ésto la fuga de los asaltantes.

La policía seccional tomó intervención del caso y dió cuenta del hecho al señor juez de instrucción en turno.

Se intensifica bajo los mejores augurios la campaña electoral de la Unión Cívica Radical

Acrece el entusiasmo en las conferencias públicas. -- Asiste a ellas una numerosa concurrencia

La gran asamblea de anoche en el teatro Boedo.--Los actos a realizarse hoy

APODERADO GENERAL DEL PARTIDO

Designación del doctor J. Grisolía

Ha sido designado apoderado general ante la Junta Escrutadora de la Capital Federal el prestigioso correligionario doctor Jerónimo Grisolía.

NOTA DE LOS EMPLEADOS DE CONTADURIA DEL FERRO CARRIL OESTE

El candidato a diputado nacional D. Guillermo Sullivan, ha recibido la conceptuosa nota que publicamos en seguida:

"Dando cumplida satisfacción al resultado de la Convención, reciba usted las sinceras felicitaciones de este núcleo de Yrigoyenistas, que sostendrán con firmeza su nombre, conjuntamente con sus compañeros de lista, en las elecciones del 23 del corriente mes.

"(Firmado): Carlos G. Daws, Ernesto A. Mezzadra, Salvador Renauld, José María Toledo, Horacio Sacerain, Sixto M. Rodríguez, José L. Lucchini, Antonio Cerallo, A. Betti, Juan J. Etcheverry, L. T. Alanís, Ramos Portas, Sebastián Cancata, Diego L. Locktal, José Ponzio, M. F. Gallegos, Rafael M. Parada, Emilio R. Dupont, A. A. Alvarez, Elías Carami, Francisco Martins, Dante R. Belondi, Carlos A. Pepino, Luis E. G. Dupont, Valentín Balmaceda, Carmelo A. Cofone, Melchor D'Acosta, Daniel Mo, José Taboada, J. C. Zoza, Francisco Fontana, Washington Torres, Julio Lapponi, Juan C. Scurini, A. T. Rodríguez, Pedro Piccorelli, M. Díaz, Amado J. Nacif, Alberto F. Lezama, Eduardo Leiras, R. Demarco, Fortunato Giannatasio, Alfredo E. Bassetti, José Bertolotti, Pedro J. Arévalo, Juan B. Pini, Domingo R. Lissa, José Maiprino, Oscar D. Soto, S. S. Rodríguez, Luis P. Restaino, Juan Carlos Peirano, J. C. Clemente, Víctor Pedro Volpe, Julio L. Fighera, L. Ludueña, A. Zonda, Roberto Doyney, Belisario S. Carranza, O. A. Iglesias, Gerardo Martínez, Juan Carlos Muñoz, Atilio Duina, Pedro J. Carbone.

EL CENTRO "PATRICIOS" SE ADHIERE A LA LISTA DE CANDIDATOS PROCLAMADA POR LA UNION CIVICA RADICAL

La comisión directiva del centro "Patricios" ha resuelto acompañar y prestar su cooperación a la lista de candidatos proclamada por la Unión Cívica Radical, dando su más sincero y ferviente voto de confianza al jefe del radicalismo, doctor Hipólito Yrigoyen.

La comisión directiva de esto mismo centro ha quedado constituída en la siguiente forma:

Presidente, Mauricio Sarria; vicepresidente 1.o, Alfredo Belmonte; vicepresidente 2.o, Santiago Moretta; vicepresidente 3.o, Modesto Bonada; secretario general, Salvador Lecadito; secretarios, Roque Carnevale, José A. Moreda, Rómulo Bionda, Frenando Manzoni, tesorero, Venancio Pérez; protesorero, Juan Moreda; delegados al comité seccional, Alberto P. Barra[illegible] y [illegible] Rivas.

Vocales: Francisco Spinelli, Atilio Bionda, Pablo Fileste, Pedro Felicce, Salvador Bassano, Carlos Cánepa, José Prieto, Juan Panno, Gaudencio Vanzini, Juan Fernández, Juan Navarro, Atonio Stolfa, Luis Stolfa, Pedro Caló, Pedro Tarelli, Pedro Ayo, Francisco Liberti, Ambrosio Frega, Ramón Vignoni, Alberto Godino, Ramón Torea, Guillermo Germán, Antonio Germán, Vicente Casademón, Amador De María José Amigo, Víctor Sánchez, José Barreiro, Antonio Bayone, Joaquien Madariaga, Vicente Frega, José Palma, Angel Bonada, Ramón Gutiérrez, Vicente Moreta, José M. Morales, Miguel Palancho, Fausto N. Lecadito, Manuel Reguejos, Arturo García, Manuel Credo, Alfredo Rodríguez, Genaro Balcocoe, Pedro Moyrano, Miguel Doclo, Juan Sacaio, José Campos, José Cardiello, Guillermo Menéndez, Alejandro Novo, Juan Virgilio, Liceto Monti, José Prieto, Luis Dodino, Juan Normandine, Alberto Normandino.

Nota de solidaridad de la mesa directiva del comité

La mesa directiva del comité parroquial de la Unión Cívica Radical de la circunscripción 15, en conocimiento de los conceptos vertidos por el periodico local "Los Principios" de fecha 13 de marzo de 1924, con respecto a la candidatura del doctor Juan C. Hiriart para diputado nacional y considerando:

1o. Que es público y notorio la actuación definida del comité parroquial de la Unión Cívica Radical de la circunscripción 15, inspirada en la política seguida por el jefe espiritual del partido doctor Hipólito Yrigoyen.

2o. Que el candidato doctor Juan C. Hriart asume como convencional electo por la voluntad popular la representación de la parroquia, siendo además miembro del block de convencionales de la Capital que preside el doctor Angel Vailati, resuelve:

1o. Solidarizarse en un todo con la conducta seguida por los convencionales señores Irineo Cardoso, J. Amadeo Moreno, Félix Arnold y José María Gutiérrez al sostener como candidato al doctor Juan C. Hiriart a cuya elección contribuyó también el block de convencionales en forma tan amplia, que resultó, por el número de votos, el primer candidato de la lista a sostenerse.

2o. Hacer pública esta declaración.

CIRCUNSCRIPCION 15

Resultado de la asamblea anual realizada por los radicales del Circuito 128 Norte de la Circunscripción 15, que es el siguiente:

Renovación de sus autoridades.

Subcomité local. Presidente, Eugenio Amigó; vice presidente primero, Juan F. Pérez; vice segundo, Pedro Venegoni; vice tercero, Marcos Montoya; secretario general, L. Schibing; secretario 1.o, Carlos Pasquario; 2o., Pablo Mollo; 3o., Aníbal Zorrilla; tesorero, Juan Calvo; subtesorero, Alberto Scaltritto; delegados al comité de la Circunscripción, Carlos P. Cribioli, J. García Belloso, Reyes Miranda; vocales: Tomás Bisso, Héctor Demialini, Pascual Sanna, José Sanna, Justo Pérez, Rufino Juárez, Enrique Varela, Vicente Mollo, Eugenio Mollo, Eugenio Starico, Vicente Mortinelli, Vicente Yacantini, José Consoli, Julio Ojeda, Rafael Suárez, Pastor Borel, Carlos C. Molina, Pedro Posada, Juan Ramírez, Cestino Vuotto, Roque Santamaría, Adolfo A. Paquini, Ismael Alvarez, Julio Giorgio, Segundo Ponce, Luis Toni, Andrés Conci, Francisco Lobordo, Emilio Gaitín, Francisco Cobrerizo, Ramón Manrique, José S. Caputto, C. Arias, Fermín Moreno, Oscar Lizza, Miguel Vicelli y Rosendo Seijas.

Declaración pública

"Al abanderado de la Unión Cívica Radical, doctor D. Hipólito Yrigoyen: Los radicales del Circuito 128 Norte de la Circunscripción 15 de la Capital, reunidos ayer en magna asamblea anual, para la renovación de las autoridades del subcomité local, resolvieron, por unanimidad de votos, cerrar el acto declarando públicamente su espontánea adhesión amplia a la política que, ayer en el poder y hoy otra vez en el llano, sustenta el doctor Hipólito Yrigoyen, porque trasunta el puro ideal democrático que es virtud del Partido Radical".

En su carácter de delegado del comité de la Circunscripción, para la reorganización de este subcomité, presidió el acto el señor José Amadeo Moreno.

ECOS DEL RESULTADO DE LA CONVENCION

Nota dirigida al presidente de la misma

Un numeroso grupo de adherentes del subcomité "General San Martín", perteneciente a la quinta circunscripción, de la Unión Cívica Radical ha dirigido una conceptuosa nota al presidente de la Convención de la Capital, don Joaquín Costa, a fin de hacer llegar por intermedio de su persona a los demás miembros de la Convención, la má aprobación y gratitud por el singular acierto con que el cuerpo ha sabido elegir a los hombres insignes en el partido y que han de bregar en el Congreso Nacional por el triunfo de los ideales superiores que alientan en las filas del verdadero radicalismo y que se sitetizan en Democracia, Paz, Trabajo y Progreso.

Saludamos cordialmente a los ilustres convencionales — agrega la nota — y nos congratulamos de que upna vez más se hayan afirmado valientemente los inmaculados principiosque informan la existencia histórica de la U. C. R., y que se hallan encarnados como un símbolo, en la magna figura del eminente ciudadano doctor Hipólito Irigoyen.

Encabezan las firmas que suscriben la nota las siguientes personas: Ernesto Seriani, Félix A. del Río, Carlos Picasso, Duilio Catalano, V. Baltar, Nicolás Matula, P. Martín, Juan Dileo, Juan Duhagón, Francisco Duahgon, Luis S. Scarcella, Pedro Castro, Lisandro Torres, A. Maderna Agote, Antonio Bruno, Eugenio Repet.

CIRCUNSCRIPCION 1a.

(Una intensa actividad electoral)

Esta circunscripción una de las más intensa de la capital, ha iniciado sus actividades políticas en un gran número de conferencias que se iniciarán esta noche, y que continuarán hasta el último momento de la lucha política que realiza con motivo de los próximos comicios el radicalismo metropolitano. La comisión de propaganda en pleno, se propone desarrollar una labor sin tregua para conquistar nuevos triunfos partidarios.

Con tal motivo esta noche a las 21, se realizará la iniciación de la campaña electoral en dicha circunscripción, con una conferencia de propaganda en la esquina de Rivadavia y Ensenada, en la que harán uso de la palabra los candidatos radicales doctores: Guillermo Sullivan, Diego L. Molinari, Héctor Bergalli, el diputado nacional doctor Leopoldo Bard, y el señor Pedro A. Ballestero.

Conferencias electorales que realizará esta activa circunscripción

Domingo 16, a las 17 y 30 (plazoleta de Villa Lugano). Oradores: señor Pedro A. Ballestero, doctor Gerónimo Grisolía, señor Ricardo V. Muscio, Adrián Mantront.

Domingo 6, a las 17, Directorio y Lacarra. Oradores, doctor Mario Jurado, Guillermo Vázquez, Pedro P. Fernández, González Vizcaino.

Domingo 16, a las 18. Rivadavia y Fonrouge. Oradores, candidato, Dr. Aníbal Mohando, doctor Jerónimo Grisolía, Pedro A. Ballestero, José Galíndez Funes.

Domingo 16, a las 17 y 30. Tellier y Chicago. Oradores, candidato señor Pedro Bidegain, señor Alberto Cornet, señor Arturo Torres, señor Pedro A. Ballestero, doctor Juan R. Beltrán.

Los dirigentes de la circunscripción 6a. en el escenario del teatro Boedo

Lunes 17, a las 20. Laguna y Merlo. Oradores, candidato, doctor Guillermo R. Ronrouge, candidato, doctor José Hiriart, candidato, doctor Aníbal Mohando, doctor Mario Jurado.

Martes 18. a las 21. Avellaneda y Orán. Oradores, candidato Juan Víctor Guillot, doctor Juan José Frugoni, doctor Eduardo Giuffra, señor Ricardo V. Muscio.

Martes 18. Lacarra y Rivadavia, a las 21. Oradores: Candidato, doctor Guillermo R. Fonrouge, señor Pedro A. Ballestero, doctor Jerónimo Grisolía, señor Carlos Merlini, señor González Videla.

Miércoles 19. Azul y Remedios, a las 20 y 30. Oradores: diputado nacional, doctor Romeo David Saccone, candidato doctor Héctor Begalli, señor Gualberto Marquez Aguilar.

Jueves 20 Rivadavia y Segurola, a las 21 Candidato doctor Guillermo Sullivan, señor Pedro A Ballestero, señor P. Fernández, doctor Mario Jurado.

Viernes 21. Acosta y Lobos, a las 20 y 30. Oradores, señor Pedro A. Ballestero, señor Ricardo V. Muscio, señor Pedro P. Sanguinetti, señor Arquímides Soldano, señor Guillermo Vázquez.

Comisión de propaganda

Presidente, señor Abel C. Aguilar, secretario, señor Salvador B. Russo; vocales; señores Pedro P. Fernández, T. González Videla, Marcos Rebello.

CIRCUNSCRIPCION 2a.

Brillante acto cívico realizado anoche en las calles Rioja y Brasil

Numerosa concurrencia se congregó anoche a la tribuna levantada en las calles Rioja y Brasil; poco después de las 21 horas dió comienzo el acto, iniciándolo el señor Español en un conceptuoso discurso, señalando el significado de las próximas elecciones a efectuarse, vaticinando un triunfo seguro del partido Radical en la circunscripción 2a.

Acto continuo, ocupó la tribuna el diputado nacional doctor Leopoldo Bard, el que se refirió a las iniciativas aportadas por los legisladores radicales al Congreso de la Nación ; a las diferentes comisiones de que formaban parte.

Siguióle en el uso de la palabra el candidato a diputado nacional doctor Guillermo Sullivan, el que, con palabras elocuentes, destacó la labor realizada por el partido Radical y de la obra que está llamado a realizar el partido en bien de la cultura institucional del país. Señaló en forma emotiva el significado histórico de la última convención, la cual encarnaba el pensamiento tradicional del radicalismo.

Cerró el acto el señor Beltrán Benedit en una vibrante arenga.

Todos los oradores fueron sumamente aplaudidos.

Durante la asamblea, fueron vitoreados los candidatos a diputados así como el nombre del ex presidente de la República.

CIRCUNSCRIPCION 3a.

Subcomité "Bernardino Rivadavia". —Anoche realizó su primera conferencia en Patricios y Diamante

En un paraje populoso de la circunscripción 3a., abarcado por el subcomité "Bernardino Rivadavia" que preside activamente el prestigioso correligionario señor José Pérez, tuvo lugar anoche la primera conferencia con que dicho subcomité contribuye a la presente campaña electoral.

En la esquina de las calles Patricios y Diamante se congregó alrededor de 800 personas para oír la palabra de los oradores designados, el candidato a diputado nacional doctor Guillermo Sullivan, el doctor Jerónimo Grisolía y el señor Fernando P Tallon.

Ocupó la tribuna este último y su discurso discreto y dedicado a refutar los argumentos empleados por la oposición para demostrar al pueblo la ineficacia del radicalismo, mereció repetidas muestras de beneplácito general. Comenzó diciendo que era muy lógico que en vísperas de un comicio las agrupaciones cívicas procuraran obtener el auspicio del electorado mediante la exposición de sus ideas y la justificación de las ventajas que ellas puedan reportar al aplicarlas en la función gubernativa. Es una práctica fundamental — dijo — en la vida de la democracia y ella estaba encerrada como en una fórmula en aquel grito altivo que fué como el primer vagido de la nacionalidad: "el pueblo quiere saber lo que se trata".

Ello implica — agregó — el derecho y el deber de refutar los falsos argumentos que la oposición emplea para conquistar votos, tratando de convencer al pueblo de que el radicalismo no consulta los intereses del pueblo, que sus objetivos no responden a la solución práctica de sus necesidades de todo orden y que la acción del radicalismo en el gobierno no va encaminada a la finalidad suprema a que instintivamente tienden todos los pueblos civilizados: el progreso y la felicidad en todas las manifestaciones de la vida.

Es claro — continuó — que esa oposición en la capital está representada por el partido socialista, porque nosotros reconocemos que los últimos escrutinios le acreditan una sensible ventaja sobre los otros "grupitos" electorales.

Bien, señores, el partido socialista se esfuerza por demostrar en sus carteles de propaganda desaciertos en la obra del radicalismo. Afirman que en Inglaterra el partido laborista triunfó porque los conservadores no se atrevían a sancionar ciertas leyes aduaneras, sin consultar previamente en el comicio al pueblo. Este dió su respuesta llevando al gobierno al partido laborista.

Es muy fácil y muy cómodo, señores, hablar de aumentos de impuestos para impresionar el criterio simplista de ciertas gentes. Pero yo quisiera ver a los socialistas en el gobierno de la cosa pública; yo quisiera ver a los socialistas afrontando una situación como la del gobierno de Yrigoyen para ver a que recursos financieros apelarían para el desenvolvimiento más o menos regular de la Nación. Y yo pregunto a los socialistas: ¿es el partido laborista británico un partido más avanzado que el nuestro? ¿Realizará el partido laborista una política social más práctica que la inauguración en el país por el gobierno radical? ¿Ese partido que cuenta en su seno con condes y vizcondes y que, sin embargo, parece tener afinidad con nuestro socialismo? ¿Acaso en Inglaterra no se realizan huelgas y no está amenazando en la actualidad otro movimiento de protesta el gremio de tranviarios?

El señor Tallon se extendió en otras consideraciones para demostrar la política de acomodo del socialismo.

El "leader" socialista Juan B. Justo — dijo luego — en su discurso de candidato pronunciado anoche, atacó al radicalismo. Afirmó que exhibía en sus rencillas la variedad de sus pretendidos principios y que la expansión de la etiqueta radical estaba en los presupuestos. ¿Qué autoridad moral tenía el señor Justo para hablar de presupuesto cuando ha estado durante once años cobrando mensualmente mil quinientos pesos y procuraba ahora gozar siete años más, es decir, diez y ocho, de los dineros del pueblo? ¿Y no acudían los socialistas a los comités radicales en demanda de empleos públicos? ¿Dónde estaba la igualdad absoluta que preconiza el socialismo cuando, según sus afiliados, el talento del doctor Justo no tenía quien lo reemplazara dentro de sus filas? Es que entonces reconocen lo que siempre han sostenido los radicales: que la igualdad de los hombres no será posible mientras existan diferencias en la capacidad de cada uno.

Refutó el cargo hecho a los radicales en cuanto a los armamentos y al final de su exposición fué objeto de calurosos aplausos.

Ocupó luego la tribuna el señor Manuel Bo, quien interesó el auditorio con sus conceptos acetradísimos sobre política social y, en general, sobre la obra realizada por el gobierno radical a partir de 1916.

Su palabra fogosa y vibrante despertó en algunos pasajes el entusiasmo del auditorio, el cual ovacionó sus últimas palabras.

A continuación, el señor Fernando R. Tallon cerró el acto incitando a todos los radicales a que siempre llevaran el partido tradicional a un nuevo triunfo frente a sus enemigos de siempre.

Próxima conferencia: En Brasil y Defensa (Parque Lezama) el 16, a las 17 horas. Oradores: doctores Guillermo Fonrouge y Diego Luis Molinari, candidatos a diputados nacionales, y doctor Silvio Bonardi.

Día 18, en Progreso y Sáenz Peña, a las 21. Oradores: Diputado nacional doctor Leopoldo Bard, candidato a diputado nacional doctor Guillermo Fonrouge y doctores Silvio Bonardi y Mario Jurado.

Día 21, en Montes de Oca y Aristóbulo del Valle frente al Comité), oradores: diputado nacional doctor Leopoldo Bard, candidatos a diputados nacionales, doctores Guillermo Fonrouge y Víctor Juan Guillot y señor Alberto J. Cornet.

CIRCUNSCRIPCION 5a.

El gran acto cívico de anoche

Bajo los auspicios de la comisión de propaganda del comité de la circunscripción 5a. se realizó anoche en la intersección de las calles Rivadavia y San Pedrito, la conferencia anunciada.

Poco después de las 21 horas, una gran concurrencia se hallaba congregada, deseosa de escuchar la palabra de los oradores anunciados. Abrió el acto con un fogoso discurso el señor Alberto Cornet, el que se refirió a la gran obra realizada por el Partido Radical en bien de la clase obrera, a la cual había necesidad de educar en el sentido de compenetrarla de los beneficios que aportaba la nueva ley de jubilaciones, a pesar de que el partido socialista le daba una interpretación errónea únicamente con el fin de propaganda electoral, finalizando su discurso en medio de grandes aplausos.

A continuación ocupó la tribuna el candidato a diputado nacional señor Héctor Bergalli, el que con palabras vibrantes y elocuentes, estudió la labor efectiva y real llevada a cabo por los concejales radicales, los cuales habían tenido que luchar con la oposición sistemática de los socialistas, los que no reparaban en medios con tal de obstruir las iniciativas radicales.

Invitó a los ciudadanos a acompañar con su voto la lista de la Unión Cívica Radical, los que no defraudarán las esperanzas del electorado, ya que es un partido surgido del pueblo y compenetrado de sus necesidades, a las que trataría de remediar por medio de leyes apropiadas.

Una estruendosa salva de aplausos acalló las últimas palabras del orador.

Cerró el acto con una hermosa arenga el señor Alberto Torres, disgregándose la concurrencia en medio de grandes aclamaciones al Partido Radical, al doctor Yrigoyen y a los candidatos proclamados por la Convención.

CIRCUNSCRIPCION 6a.

El gran acto cívico de anoche en el Teatro Boedo

La asamblea realizada anoche en el teatro Boedo por el comité de la circunscripción 6a., ha superado las previsiones más optimistas, por la enorme concurrencia que asistió al acto y el cálido y vibrante entusiasmo que reinó desde que se inició la asamblea hasta que se organizó la manifestación que acompañó al candidato señor Pedro Bidegain.

Desde las 20.30, comenzaron a ocuparse las butacas del teatro, y a las 21.30, en que se inició el acto, estaban totalmente llenas las butacas, palcos, paraiso y corredores.

Ocupó primeramente la tribuna el diputado nacional doctor Leopoldo Bard. Se refirió al significado histórico de la elección realizada por la convención — hizo una breve silueta de los candidatos — señaló la acción obrerista de verdad efectuada por el doctor Hipólito Yrigoyen, desde la primer magistratura de la Nación y tuvo palabras de dura condenación para los que pactan con el "régimen" solamente para combatir a los verdaderos ideales del radicalismo.

Siguió en el uso de la palabra el señor Ricardo Muscio, que, en forma elocuente, destacó la obra del radicalismo y de la necesidad de agruparse al pie de la bandera que había flameado en la Casa de Gobierno desde el año 1916 al 1922.

Ocupó luego la tribuna el señor Zavala, quien, en una vibrante arenga, señaló cual era el verdadero concepto del radicalismo en su forma de encarar la marcha institucional del país.

Ocupó luego la tribuna el candidato a diputado señor H. Bergalli, cuya disertación dejó en el ánimo del auditorio su fe partidaria mantenida de una manera inquebrantable en el Concejo Deliberante y que habría de sustentar con la misma energía en la Cámara de Diputados.

El doctor Miguel del Rivero, que prosiguió en el uso de la palabra, improvisó una brillante disertación.

Ocupó luego la tribuna el candidato a diputado nacional doctor Diego Luis Molinari, quien, con frase cálida, reseñó los sacrificios realizados por el radicalismo para cimentar en el hecho el progreso institucional del país — destacó la luminosa obra del gobierno del doctor Hipólito Yrigoyen, cuyo nombre estaba infiltrado en el alma del radicalismo como su más fiel exponente.

El señor Víctor J. Guillot, candidato a diputado nacional siguió en el uso de la palabra, reseñando la marcha del radicalismo a través de un sin fin de dificultades en las épocas del régimen, y sin claudicaciones, sin pactos, su fiel abanderado, el doctor Yrigoyen había llevado al triunfo en la memorable campaña electoral del año 1916.

Nuevamente fué requerida por el auditorio la presencia del diputado Leopoldo Bard en la tribuna, quien en una vibrante arenga fustigó el derrotismo en sus distintas manifestaciones.

Ocuparon también la tribuna los doctores Silvio Bonardi y Beltrán Benedit, quienes, en brillantes disertaciones, merecieron los aplausos de la concurrencia.

Cerró el acto el candidato a diputado nacional señor Pedro Bidegain, presidente del comité de la sección 6a., cuyo prestigio quedó patentizado en la sincera demostración de que fué objeto, cuando, en forma clara y precisa, señaló ante la asamblea la obra que habría de realizar el Congreso.

Durante la asamblea, fué aclamado repetidas veces el nombre del doctor Hipólito Yrigoyen.

Todos los oradores fueron objeto de sinceras demostraciones de aplauso por la asamblea.

Se organizó a continuación una manifestación, que acompañó al candidato a diputado nacional señor Pedro Bidegain hasta su domicilio, desde cuyos balcones hicieron uso de la palabra para clausurar la magna asamblea de anoche el señor J. S. Jiménez y los candidatos señores Pedro Bidegain y Diego L. Molinari.

Entre vítores y aplausos al doctor Yrigoyen y a la Unión Cívica Radical, se disolvió la concurrencia.

CIRCUNSCRIPCION 7a.

En la esquina Río Janeiro y Bartolomé Mitre realizose anoche la conferencia anunciada ante una numerosa concurrencia que no bajaba de 500 personas.

Comenzó el acto a los acordes de una banda de música. Terminada la popular diana del Parque y entre las manifestaciones de entusiasmos de la concurencia, inició la serie de discursos el Dr. Jerónimo J. Grisolía quien reseñó a grandes rasgos la obra de Gobierno del Partido Radical, deteniéndose en un análisis sin-

Aspecto que ofrecía la sala del teatro Boedo, totalmente ocupada por el público en el gran acto cívico de anoche

tético sobre la solución dada a los problemas obreros.

Analizó también el Dr. Grisolía dos puntos de la plataforma del programa socialista llegando a la conclusión con acopio de doctrina y de hechos realizados por la gestión de los gobiernos más adelantados del mundo, que existen determinados postulados cuya sola enunciación resultan un fracaso pues no interesa al electorado, es decir a la democracia y que por lo tanto toda la acción de los partidos modernos debía volcarse precisamente en las aspiraciones y necesidades ineludibles del pueblo

El candidato a diputado doctor Guillermo Fonrouge hablando en la conferencia de las calles Córdoba y Montevideo

y no en programas con renglones que nada dicen al interés y a la vida de la democracia en el presente.

Abundó en los detalles de la obra de la U. C. R. con su orientador el Dr. Hipólito Yrigoyen, pidiendo que en los próximos comicios el pueblo sigan con su voto su propio tiempo.

Siguió con el us ode la palabra el Sr. Alfredo Corn.t quien en una meditada disunción analizó la política Internacional del Gobierno Argentino ante todos los países del mundo, que exaltó la personería de la República ante las grandes potencias sacándole a la Nación de la casi tutela en que vivía en el pasado debido a la debilidad de los hombres del régimen.

Entre los clamorosos aplausos de entusiasmo subió a la tribuna el Diputado Nacional Andrés Ferreyra quien en una feliz exhortación reanudó al electorado sus deberes para el día 23 próximo, fecha dijo en la que el pueblo en general debía defender la obra de la U. C. R. realizada en los seis años de la presidencia de Hipólito Yrigoyen.

Con los ánimos caldeados por las palabras de los oradores y las justas recordaciones de todos los pasados triunfos y entre víctores a la U. C. R. y al Dr. Yrigoyen terminó el acto sin que en ningún momento se notara una sola nota discordante.

CIRCUNSCRICION 13a.

Efectuóse anoche en la intersección de la calle San José y Chile, la anunciada conferencia patrocinada por el Comité de la Unión Cívica Radical, Circunscripción 13a., Monserrat, ante un auditorio de más de 2.000 personas.

Dió comienzo al acto el candidato, diputado señor Héctor Bergalli, quien al subir a la tribuna, recibió [illegible] presente [illegible] representante del pueblo y como uno de sus mejores deefnsores.

Con palabras elocuentes, desarrolló la política sustentada por el doctor Hipólito Yrigoyen, desde el año 1916 en el transcurso de su gobierno. El triunfo de la Unión Cívica Radical, en toda la República, como complemento y adhesión al ex presidente Yrigoyen. Se extendió sobre los comicios libres, como garantía de la Nación y la sinceridad tangible de las urnas no sólo aquí, sino en toda la República, como ejemplo citó el caso de Santa Fe y Buenos Aires, donde correspondió la mayoría abrumadora a la Unión Cívica Radical.

Citó al partido Demócrata como el antiguo partido del régimen, donde se sucedían los puestos uno a uno entre los miembros de la misma familia, y donde las ambiciones colmaban. Sobre el partido Socialista, partido de oposición sistemática y de ataques personales, a todos aquellos que no piensan y obran a su manera, partido donde el sentir de la Nación no llega a sus oídos sino para satisfacer sus instintos los señores dirigentes. No tenemos programa como los socialistas, nos basamos solamente en la sinceridad y el amor a la patria, no poseeemos programas antiguos y anacrónicos, donde a la realidad de las cosas nunca podrán llegar.

Se extendió en la obra desarrollada en 30 años por la Unión Cívica Radical y sus dirigentes y al dar por terminado su discurso, los oyentes lo aplaudieron por su disertación y por su fe inquebrantable al doctor Hipólito Yrigoyen.

El doctor Silvio Bonardi ocupó la tribuna, donde se extendió en el triunfo de la última convención donde se demostró que los verdaderos radicales habían sabido imponerse y por lo tanto habían conseguido triunfar.

Alentó a todos los oyentes para seguir adelante y triunfar el 23. Se extendió sobre el partido Socialista y en los otros conglomerados políticos, citó el ejemplo de Europa donde el triunfo del socialismo está descartado, donde la teoría de Marx se ha estrellado ante las nuevas generaciones, donde la democracia impera y donde las instituciones son respetadas.

Sobre la Rusia Soviética como centro de corrupción, donde ellos han impuesto toda clase de barbarie, han desterrado las viejas oligarquías para otras peores. Citó el caso de la delegación rusa ante el gobierno de Roma, donde la suntuosidad y la pompa imperaban.

Se extendió en la política de Italia antes del presente gobierno donde la Italia socialista a paso agigantado se hundía como se hunden los pobres de espíritu. Citó el doctor H. Yrigoyen como el presidente más obrerista, sobre su política en esta índole y las veneraciones recibidas por el pueblo.

El candidato a diputado doctor Diego Luis Molinari ocupó la tribuna, siendo recibido con una salva de aplausos y de vivas. Habló sobre el programa desarrollado por los distintos partidos, definió la gran obra radical como que en todo momento había sabido hacer hondas raíces entre el electorado. Se extendió luego en la poca confianza que inspiraba el partido Socialista y citó varias naciones donde no existe este partido.

Se extendió sobre el antiguo régimen, haciendo recalcar el pasado bochornoso y que había conducido a la Nación a la más completa oligarquía.

Terminó hablando sobre la presidencia histórica y reparadora del doctor Hipólito Yrigoyen, que ha librado a los obreros de las persecuciones policiales y de las bayonetas del ejército.

Ocupó la tribuna el señor Sancerni Giménez, quien dijo que se complacía de hablar a los correligionarios de la 13a., por su entusiasmo y cultura que había observado en toda época y en todo momento como igualmente había sabido acompañar en la senda difícil al gran ex presidente doctor Hipólito Yrigoyen.

Manifestó que su entusiasmo nació en esta parroquia por la integridad de sus hombres, por la gran obra desarrollada por los mismos dirigentes, siempre altivos para esta clase de obras que se coronan con el triunfo.

Se extendió en la obra del ex presidente donde palidecen todos aquellos gobiernos que han sido representados como podría decirse por esa casta que se creía previlegiada y donde actualmente esta gobierno se está degenerando.

Ocupó la tribuna el doctor Juan P. Vasconcellos, quien fué recibido por una salva de aplausos.

Desarrolló, en forma brillante, el tema, comparando al doctor Hipólito Yrigoyen cual astro de gran magnitud que se eleva al infinito para velar por la Nación Argentina y por su bandera inmaculada.

Terminó su oración habiendo cosechado en el transcurso de su discurso, muchos aplausos.

Dada por terminada la conferencia, se ha podido ver la cultura del público, quien no cesó en un solo instante, de vivar por la Unión Cívica Radical, por su ex presidente y por los candidatos.

Esto demuestra una vez más, el ahinco y el esfuerzo que en todo momento efectúa la C. D. del Comité por el engrandecimiento del partido y sus hombres.

CIRCUNSCRIPCION 14a.

LA CONFERENCIA EN LA ESQUINA DE CORDOBA Y MONTEVIDEO.

Con un crecido público y gran animación se llevó a cabo anoche la anunciada conferencia que organizó el comité radical de la sección 14a. en la esquina de las calles Córdoba y Montevideo. Hablaron los candidatos a diputados señores Domingo A. Guzzo, doctor Guillermo Fonrouge y Víctor Juan Guillot y los señores Pedro A. Ballesteros y P. Capedi, clausurando el acto con una vibrante arrenga el señor Carlos Merlini.

Los candidatos explicaron ante el público que les oía con vivo interés, el desarrollo de su futura labor si los votos de sus conciudadanos llegaran a consagrarlos diputados electos. Expresaron que na prometían, alejándose así de la costumbre de "prometer para engañar". La mejor promesa que brindaban en esos instantes era la de continuar la grande obra de democracia emprendida desde el gobierno en beneficio del pueblo por el eminente ciudadano que rigió los destinos del país, el doctor Hipólito Yrigoyen. Recogieron muchos aplausos.

El señor Ballesteros por su parte presentó a los candidatos exhortando al pueblo para que su palabra y programa fueran escuchados con atención porque ellos representaban legítimamente la soberana voluntad del partido, ungidos por la convención que era la más alta autoridad del mismo. Se trataba además — agregó — de hombres que habían militado siempre en las filas del pueblo, lo que las habilitaba para encarnar dignamente su representación en la Cámara donde sabrán defender sus derechos.

Hizo el elogio de la actuación modesta y silenciosa pero firme y tesonera del candidato de la circunscripción 14a., el señor Domingo A. Guzzo, pues él simbolizaba en el actual momento la tradicional e histórica política del radicalismo, siendo el portaestandarte de ese radicalismo sincero. Lo confirmaba plenamente el triunfo de su lucha en esa parroquia cuyo recuerdo muy reciente estaba en el espíritu de todos.

El orador fué aplaudido calurosamente dándose al ambiente de aquel acto el calor del entusiasmo cívico que es peculiar en las asambleas políticas populares de nuestro partido.

CIRCUNSCRIPCION 16a.

Esta circunscripción que preside el distinguido viejo correligionario Sr. Don Juan B. Gané ha organizado para la semana entrante que será intensa la labor política varias conferencias de propaganda, a tal fin se nos comunica que las mismas se realizarán en los siguientes puntos presididos por el comité seccional.

Martes 18. Cabildo y García del Río a las 21. Oradores Candidatos a Diputados Nacionales Doctores Aníbal Mohando, Domingo Guzzo y Guillermo Sullivan.

Martes 18 a las 21; Monroe 4940. Local del Sub Comité Leandro N. Alem. Oradores Candidatos a Diputados Nacionales, Dr. Guillermo R. Fomonge Sr. Pedro Bidegain, Sr. Pedro A. Ballestero.

Jueves 20. Echeverría y Blandengues. a las 21. Oradores Candidatos Sr. Victor Guillot. Dr. Juan Poggi y Sr. Guillermo. Sullivan.

Subcomité Félix Mieli. Gran asamblea de proclamación

El Sub Comité Felix Mieli de esta circunscripción, realiza con toda actividad la propaganda electoral con motivo de los próximos comicios del 23 del corriente. A tal fin ha resuelto organizar un acto público que constituirá en una gran asamblea de proclamación de los candidatos del Partido elejido por la Convención, y en el que harán uso de la palabra, el candidato Dr. Guillermo R. Fomonge, el Diputado Nacional Dr. Leopoldo Bard y el orador del Comité de la Capital Sr. Pedro A. Ballestero. Dado el entusiasmo reinante en esta circunscripción, los actos de propaganda electoral organizados por el Sub Comité Félix Mieli, que preside el activo y entusiasta correligionario Sr. Félix O. FOullier han de responder en un todo al anhelo del radicalismo sincero, qué no omite esfuerzos y sacrificios para augurar una vez más el triunfo partidario, llevando en esa forma al Congreso a los candidatos proclamados por la Convención Radical y que con la más fiel expresión de lealtad consecuencia, y sinceridad.

LAS CONFERENCIAS PARA HOY

Circunscripción 1a. — Rivadavia y Ensenada, a las 21. Oradores: diputado nacional Leopoldo Bard, candidatos H. Bergalli, Guillermo Sullivan y Diego Luis Molinari y señor Pedro P. Ballesteros.

—En Tafí y Sin Nombre (Villa Lugano), a las 17.30 horas. Oradores: doctor J. Grisolía, R. Muscio, P. Ballesteros y Adrián Mautrant.

Circunscripción 2a. — En la esquina de las calles Rioja y Brasil, a las 20.30 horas. Oradores: Francisco Santos Maza, doctor Silvio Bonardi, doctor Leopoldo Bard y Florentino Romero.

Circunscripción 5a.—Rivadavia y Cuenca, a las 21. Oradores: candidatos Diego Luis Molinari y H. Bergalli y señores Guillermo Vázquez, Alberto Cornet y A. Torres.

Circunscripción 7a.—En Olaya núm. 1046, a las 21. Inauguración del subcomité Dr. Hipólito Yrigoyen. Oradores: diputado nacional doctor Andrés Ferreyra (hijo) y los candidatos Diego L. Molinari y Víctor J. Guillot.

Circunscripción 15a.—En Avenida San Martín y Cayena, a las 21. Circuito 137.

Circunscripción 18a.—Canning núm. 555, a las 21. Oradores: candidato doctor A. Mohando, doctor Mario Jurado, doctor A. Soldano y A. Sturla.

Conferencias a realizarse

DOMINGO 16

Circunscripción 8a. — San Juan y Saavedra a las 18, oradores: candidatos a diputados nacionales D. Guzzo, J. Poggi y J. L. Alvarez y los señores J. J. Bonifacio y doctor M. Jurado.

LUNES 17

En 25 de Mayo y Viamonte, a las 21 horas. Oradores: diputado nacional doctor Leopoldo Bard, candidato doctor Guillermo Sullivan y doctor Silvio E. Bonardi.

Circunscripción 10a. — En Alsina y Sarandí, a las 21 horas. Oradores: señores Leopoldo Bard (diputado nacional), Víctor J. Guillot (candidato a diputado), Francisco Ventre (hijo), doctor Mario Jurado.

Circunscripción 12a. — A las 21, Cevallos y San Juan. Orador: candidato a diputado nacional doctor Aníbal Mohando. Manifestación por San Juan, Solís, Estados Unidos, Salta, Humberto I hasta Tacuarí 1089, donde harán uso de la palabra los candidatos a diputados nacionales, doctor Pedro Podestá y señor José Luis Alvarez.

Circunscripción 14a. — En Diagonal Norte y Florida, a las 18 horas. Oradores: doctores Diego Luis Molinari, Guillermo Sullivan, Héctor Bergalli, Leopoldo Bard y Silvio E. Bonardi.

Circunscripción 16a. — Subcomité Félix Mieli. Cine teatro G. Urquiza, a las 21 horas. Oradores: diputados nacionales Andrés Ferreyra (hijo) y Leopoldo Bard, candidatos doctores V. J. Guillot, D. L. Molinari y G. Sullivan.

MARTES 18

En Rivadavia y Rodríguez Peña, a las 21 horas. Oradores: candidato a diputado señor Héctor Bergalli y señores doctor Silvio E. Bonardi y Luis Rascosky.

MIERCOLES 19

En Méjico y Matheu, a las 21 horas. Oradores: doctor Silvio Bonardi, Diego Luis Molinari (candidato a diputado), Guillermo Sullivan (candidato a diputado), señor Héctor Bergalli (candidato a diputado).

COMITE DE LA CAPITAL

Junta provisional del Comité Universitario

La comisión reorganizadora del Comité Universitario Radical ha designado una junta provisional del mismo para que coopere en los trabajos de propaganda del partido en la presente campaña electoral.

Forman dicha junta los siguientes señores:

Por la Facultad de Medicina: J. F. Poggi, A. Dragonetti, P. Ortiz Lobos, A. C. Soldano, R. Arambarri, J. Bianchi Alvarez, J. Kaskowsqy, J. Jarolawsky.

Por la Facultad de Derecho: F. Vidiri, A. Reboratti, C. Borzone, G. Machado, J. C. Astolfi, D. Criscuolo, E. Araujo, J. L. Alvarado.

Por la Facultad de Ciencias Económicas: E. de las Cuevas, N. Zelaya, J. A. Noguera, Luis L. J. Brenan, P. Mavi, J. [illegible], D. Stocco y J. Primiani.

En la intersección de las calles Callao y Santa Fe durante el discurso del doctor Diego Luis Molinari, candidato a diputado nacional

Por la Facultad de Ingeniería: J. Longobardi, E. Elriz Maglione, A. Gatti, L. Grattarola.

Por la Facultad de Agronomía: D. Labriola, E. Roullosa, A. La Porta.

Por la Facultad de Filosofía y Letras: E. Carranza Oviedo.

Todos los nombrados deberán concurrir hoy, a las 18.30 horas, al local Tacuarí 16 para constituir sus autoridades.

CIRCUNSCRIPCION 18a.

La brillante asamblea efectuada anoche

Bajo los auspicios del comité de la circunscripción 18a, tuvo lugar anoche en el local Güemes 4034, ante una numerosa y entusiasta concurrencia una conferencia de propaganda electoral, auspiciada por la Comisión de propaganda.

Inició el acto el señor Jorge Pastor, quien en forma galana demostró la labor del radicalismo, de su preocupación por los problemas de orden social que habían sido estudiados y resueltos por los legisladores radicales.

Excusó al senador nacional doctor Delfor del Valle, el que por razones de enfermedad, se veía privado de poder asistir, siendo su nombre aclamado y vitoreado por la concurrencia.

Acto seguido hizo uso de la palabra el Dr. Pedro P. Sanguinetti, quien con palabras cálidas se refirió al gran problema de la Instrucción Pública, demostrando por medio de cifras y hechos, el gran impulso que el Partido Radical había desarrollado, tanto en la Capital Federal como en las provincia y gobernaciones de la República, creando escuelas y educando en el sentido verdadero de democracia, base de la Nación. Una gran salva de aplausos acallaron las palabras del orador.

Ocupó luego la tribuna el candidato a diputado nacional doctor Pedro Podestá, cuyas palabras se ocuparon de estudiar la gran empresa efectuada por el Dr. Hipólito Irigoyen con motivo de encarar los problemas sociales, especialmente los de los obreros del Puerto y ferroviarios, los que tuvieron ocasión de poder satisfacer sus justas aspiraciones.

Señaló el adelanto realizado por el ex presidente Dr. Irigoyen en materia de verdadero internacionalismo, relacionado con el elocuente y varonil gesto de la delegación argentina a la Conferencia de Ginebra.

Cerrando el acto con una vibrante arenga, fué sumamente aplaudido al finalizar su disertación.

Entre vivas al Partido Radical y al Dr. Irigoyen clausuróse el acto.

CIRCUNSCRIPCION 20a.

Conferencia realizada anoche en la esquina Callao y Santa Fe

Con un auditorio de 700 a 800 personas abrió el acto el Sr. José A. Basso, explicando en breves términos las características de la actual campaña electoral empeñada entre la U. C. Radical con frente único ante todos los adversarios, que, por otra parte, habían sido vencidos hasta el presente.

Anunció el Sr. Basso al candidato a diputado nacional Dr. Diego Luis Molinari, quien entre los insistentes aplausos de la multitud que subrayaba la terminación de los períodos, se refirió a determinados problemas económicos resueltos por el gobierno presidido por el Dr. Irigoyen.

Así explicó el cierre de la Caja de Conversión que los socialistas anotan en su campaña como un error de la U. C. Radical y que el orador defendió con acopio de doctrina y datos experimentales por los que llegó a la conclusión de que la apertura de la Caja de Conversión sostenida por los socialistas no perjudicaría al salario de los obreros, encareciendo por otra parte la subsistencia del proletariado.

Entre las ovaciones de la multitud que saludaron la terminación del discurso mencionado, subió a la tribuna el candidato a diputado nacional doctor Aníbal Mohando, quien en una síntesis inspirada analizó la gestión de los parlamentarios adversos al radicalismo, sacando como conclusión que esa obra estéril, por la actitud política de esos que se dicen representantes del pueblo, debía tenerla en cuenta el electorado, a fin de confirmar las bondades del radicalismo en una actuación franca, generosa y sincera para el electorado de la República.

Al terminar el Dr. Mohando se reafirmó en sus convicciones partidistas y en las orientaciones espirituales del Dr. Hipólito Irigoyen como jefe indiscutible de la U. C. Radical.

Al Dr. Mohando siguió el Dr. J. Dier, quien en una breve disertación manifestó que la obra de la U. C. Radical no debía explicarse en estos momentos, pues estaba en el cerebro y en el corazón del pueblo, que hasta el presente había ratificado con un voto leal y generoso.

Entre los aplausos de la concurrencia disertó el Sr. Carlos Merlini sobre el pasado histórico de la Unión C. Radical y probando con hechos traídos a colación, que los hombres del Partido Radical a cuya cabeza se puso el Dr. Irigoyen, son los únicos que pudieron realizar el Sueño de Alim y echar por tierra los apetitos desmedidos del régimen que calificó de falaz y descreído.

Cerró el acto el Dr. Gerónimo U. Grisolía con una síntesis del momento político actual y augurando el total y rotundo triunfo de la Unión C. Radical en los próximos comicios desde el instante en que la obra del Dr. Irigoyen y la U. C. Radical era conocida en todas sus manifestaciones por el electorado, pues la exejesión realizada en anteriores campañas con los resultados electorales obtenidos habían originado siempre con el triunfo nuestro luchas cívicas, como un corolario a la sabia y elocuente realización de las aspiraciones individuales y colectivas del pueblo argentino.

Terminó la conferencia entre las entusiastas aclamaciones de los concurrentes a la U. C. Radical, al Dr. Irigoyen y a los candidatos del partido.

Servicios de voluntarios de la Cruz Roja

Las autoridades de la Cruz Roja Argentina han comenzado los preparativos para la primera cruzada anual de reclutamiento de asociados.

A esto efecto, el comisariato a general, a cuyo cargo están los precitados trabajos, ha resuelto dividir la Capital Federal en tantas zonas como parroquias cuenta, en cada una de las cuales se establecerá una comisión auxiliar.

A fin de que la acción se desarrolle dentro de un máximo de eficiencia, se han preparado prolijamente las instrucciones que se darán a cada uno de los cuerpos auxiliares, prestándose también atención preferente a la propaganda oral.

A cada oficial voluntario de reclutamiento se le dará, en lo posible, el radio de su propio domicilio, a fin de facilitarle por el conocimiento persnal la acción censal domiciliaria.

En cuanto a la Cruz Roja de la Juventud y al Comité Central de Damas de la Cruz Roja, trabajan con todo entusiasmo con el objeto de cntribuir al mayor éxito de la cruzada.

Campaña de la Liga de Profilaxis Social

Conferencia el 17 en el Colegio Militar

Accediendo a un pedido del director del Colegio Militar, el presidente de la Liga Argentina de Profilaxis Social, doctor Fernández Verano dará una conferencia en ese establecimiento, destinada a los cadetes.

En dicho acto, que se efectuará el día 17 del corriente, el conferenciante disertará sobre los peligros que representan las enfermedades venéreas en el ejército, sus modos de contagio, síntomas por los que reconocen y métodos modernos de profilaxis y tratamiento, ilustrando su exposición con una serie de proyecciones luminosas.

A continuación serán exhibidas varias películas cinematográficas, utilizadas por el gobierno de Estados Unidos para la lucha antivenérea en aquel país, distribuyéndose diversas publicaciones, con consejos de profilaxis, editadas por la Liga y adquiridas por el Colegio Militar con este objeto.

Transportes postales aéreos, terrestres y fluviales

HORAS DE SALIDA

La Dirección General de Correos y Telégrafos ha expedido un informe en el que se especifica los días y horarios de salida de la correspondencia:

Para Montevideo, Nico Pérez, Maldonado, Colonia Suiza, Punta del Este, se despacha todos los días a las 20.30; por vía aérea, días hábiles a las 11.20; para Colonia y Conchillas, por el vapor Labrador, los lunes, viernes, sábados y domingos, a las 7; id y Carmelo, los miércoles, a las 19; Salto vía Concordia, lunes, miércoles y viernes, a las 19; id, martes, jueves, a las 12; Paysandú, vía Concordia y Salto, jueves, a las 12; Santa Rosa del Cuareim, vía Monte Caseros, martes y jueves, a las 12; id, domingos, a las 8; Salto, Paysandú, Fray Bentos, Mercedes, Soriano, Carmelo, Dolores y Nueva Palmira, vía fluvial, martes, jueves y domingos, a las 9; Río Grande, Pelotas y Porto Alegre, vía Montevideo, todos los días, a las 20.30; id y Uruguayana, vía Paso de los Libres, martes y jueves, a las 12; Uruguayana, vía Paso de los Libres, domingos, a las 8; Carmelo, vía Canal San Fernando por el vapor Dorado, jueves y domingos, a las 20; Brasil, vía Paso de los Libres, martes y jueves, a las 12; id, domingos, a las 8; Paraguay, Estado Matto Grosso y Puerto Suárez, vía Posadas, martes y jueves, a las 12; id, vía fluvial, jueves y domingos (1), a las 8; Villa Encarnación, vía Posadas, martes y jueves, a las 12; id, domingos, a las 8; Bolivia, vía La Quiaca, martes, a las 15; id, sábados, a las 6; Chile, Sud y Centro América y Japón, vía Cordillera, domingos y miércoles, a las 8.15.

Mercados de ganados

Mejora para el vacuno tipo exportación. El exceso de entradas en lanares estancó las ventas. Reacción favorable para los porcinos

Publicamos a continuación el estado en que se encuentran los mercados de ganado, de acuerdo con las demandas y cotizaciones de precios:

Vacuno.— En general y no obstante las fuertes entradas diarias, se ha notado esta semana el mercado más entonado que en las anteriores. Las ventas se realizaron con más facilidad y la demanda fué mayor.

Donde más se ha hecho sentir esta mejora fué para el ganado tipo exportación, esto es, para el novillo "chilled beef", para el de "congelar" y para el de "conserva"; por los primeros se pagó desde $ 115 a $ 147 por cabeza, lo que equivale a $ 0.21 a $ 0.27 el kilo en pie; por los segundos se pagó de $ 115 a $ 135 por cabeza, o sea de $ 0.18 a $ 0.22 el kilo en pie y por los de "continente" se pagó de $ 82 a $ 113 por cabeza.

El consumo también operó estos días con más actividad y demostró mayor interés por novillos especiales, que los pagó hasta $ 80 por cabeza y por novillitos que obtuvieron ese mismo precio.

Para vacas el mercado estuvo pesado y así se mantiene, sobre todo para las flacas, que con dificultad se venden entre $ 30 y $ 50. Las vaquillonas son solicitadas y se colocaron hasta $ 70.

Para terneros el mercado cierra bastante desanimado y flojo a causa del exceso de entradas; los lotes más especiales se están colocando alrededor de $ 50.

Lanar.— En este mercado no se han producido mayores variantes durante la semana. Las entradas, en ciertos días, fueron excesivas y eso hizo que la plaza se presentara pesada y floja y que quedaran hasta 3.000 cabezas sin vender.

Algunos frigoríficos permanecen sin hacer nada y el consumo aprovecha esta situación para operar con calma, seleccionando y sin demostrar mayor interés por nada.

En estos momentos todo es de venta más o menos laboriosa, excepto por borregos de frigorífico que están muy solicitados y por los que se pagó hasta $ 23, $ 24 y $ 24.80.

Las ventas generales en estos últimos días se hicieron de $ 10 a $ 20 por capones, de $ 8 a $ 18 por ovejas, de $ 14 a $ 21 por borregos de frigorífico y de $ 8 a $ 15 por los de consumo.

Porcino.— Si bien el mercado cierra flojo, en cambio anotamos una mejora en los precios sobre los de la semana anterior, pues se llegó a pagar por lotes especiales, cebados a maíz, hasta $ 0.64 el kilo en pie. Las ventas generales se están haciendo entre $ 0.40 y $ 0.58.

Banco Hipotecario Nacional

BALANCE AL 29 DE FEBRERO DE 1924

ACTIVO		Curso legal	Oro sellado
Préstamos en vigor: en cédulas serie A oro			$ 149.500 —
en » series F a 19ª	$ 1.187.868.075,—		
convertidos Ley 2842	» 1.184.760,—		
en efectivo: 1ª hipoteca $14.985.850; Concesiones domiciliarias » 216.619	» 15.202.469,—	$1.158.705.304 —	
Hipotecas Art. 62		» 2.061.580 —	
Servicios a cobrar	$ 45.548.555,505		
Depósitos a cuenta de servicios	» 1.377.061,835	» 44.171.493 670	» 286.997 800
Banco Español del Río de la Plata (pago de cupones en el exterior)		» 2.000.000 —	
Títulos de crédito Arg. — Interno Ley 8121		» 1.700.000 —	
Títulos de crédito Arg. — Interno Ley 10.223			» 6.881.600 —
Títulos de renta de la provincia de Córdoba		» 596.000 —	
Cédulas rescatadas		» 119.989.025 —	» 1.278.260 —
Cédulas Hipotecarias Argentinas (Inversión fondo de reserva)		» 622.250 —	
Cédulas en depósito: ordinarias y edificación	$ 241.017.675,—		
caja de ahorros	» 7.037.300,—	» 248.054.975 —	
Gastos generales, sueldos, alquileres, etc.		» 1.058.662 610	
Mobiliario y útiles		» 671.926 480	
Propiedades rematadas		» 1.215.799 776	
Cambios curso legal		» 17.455.622 599	
Conversión Ley 2842			» 1.184.760 —
Créditos personales, cuentas individuales	$ 28.642.670,508		
Reserva de créditos personales	» 26.624.541,030	» 2.018.129 478	
Obligaciones a cobrar		» 80.449 540	
Inmuebles		» 15.955.069 948	
Caja: En efectivo, en Casa Matriz y Sucursales	$ 654.784,075		
En el Banco de la Nación Argentina, Casa Matriz y Sucursales	» 80.594.323,330	» 81.249.107 405	
		$1.642.614.375 506	» 9.705.117 500

PASIVO		Curso legal	Oro sellado
Cédulas en vigor:			
Emitido: serie A oro	$ 20.000.000		
Anulado: » » »	» 18.721.740		$ 1.278.260 —
Emitido: series F a 19ª	$ 1.610.785.300		
Anulado: » » » 18ª	» 473.417.225		
	$ 1.137.368.075		
En circulación: cédulas series K a 19ª	$ 1.017.379.050		
Rescatadas por el Banco: cédulas series F a 19ª	$ 119.989.025	$1.137.368.075 —	
Intereses de los préstamos		» 84.857.206 750	» 85.849 223
Amortizaciones: de los préstamos en cédulas	$ 97.771.741,199		
de los préstamos convertidos Ley 2842	» 574.795,097		
de los préstamos en efectivo Art. 4º	» 236.818,784		
de las hipotecas Art. 62	» 52.022,861	» 98.635.878 781	» 129.039 359
Comisiones		» 1.632.196 688	
Cupones a pagar		» 2.063.884 —	» 27.158 750
Cédulas sorteadas a pagar		» 708.100 —	» 469.950 —
Operaciones pendientes		» 2.685.059 296	» 145 —
Diferencias por cotizaciones de cédulas Fondo de Reserva		» 21.169 090	
Depositantes de cédulas		» 248.054.975 —	
Servicios anticipados		» 183.447 125	
Cambios oro sellado			» 7.680.478 041
Conversión Ley 2842		» 1.184.760 —	
Intereses de Ley y bancarios		» 778.988 896	
Primas de seguros		» 451.589 880	
Ganancias y pérdidas		» 253.678 321	» 83.846 242
Fondos de reserva: de seguros	$ 808.445,018		
artículo 4º	» 43.788.275,766		
general	» 70.204.152,005	» 114.840.872 789	
		$1.642.614.375 506	» 9.705.117 500

SERIES	INTERES	AMORTIZACION	EMITIDO	ANULADO	RESCATADO	CIRCULACION
F - G - H - J	—	—	95.885.400	86.028.700	9.856.700	—
K	5 o/o	1 o/o	70.165.000	52.887.900	5.037.500	12.239.600
L	6 o/o	»	89.966.000	57.728.650	7.066.000	25.171.350
C. H. A. 6 o/o	»	»	446.441.900	180.896.700	40.938.825	224.606.375
2ª Ley 9158 1ª serie	»	»	49.926.800	14.801.100	4.003.000	31.122.200
» 2ª »	»	»	48.850.000	17.749.075	3.550.875	27.556.050
» 3ª »	»	»	50.000.000	12.695.750	5.521.500	31.782.750
» 4ª »	»	»	50.000.000	9.266.825	10.868.150	29.865.025
» 5ª »	»	»	50.000.000	12.005.250	2.734.825	35.260.425
» 6ª »	»	»	50.000.000	9.962.425	2.967.750	37.069.825
Ley 10676 7ª	»	»	50.000.000	4.076.775	3.072.625	42.850.600
» 8ª »	»	»	50.000.000	4.866.875	2.870.600	42.262.525
» 9ª »	»	»	50.000.000	3.307.850	2.291.025	44.401.125
» 10ª »	»	»	50.000.000	2.173.050	4.134.275	43.692.675
» 11ª »	»	»	50.000.000	1.335.550	2.188.100	46.476.350
» 12ª »	»	»	50.000.000	1.411.125	2.048.600	46.540.275
» 13ª »	»	»	50.000.000	704.850	2.220.200	47.074.950
» 14ª »	»	»	50.000.000	704.375	3.494.875	45.800.750
» 15ª »	»	»	50.000.000	372.600	1.581.225	48.046.175
» 16ª »	»	»	50.000.000	385.700	2.218.825	47.400.475
» 17ª »	»	»	50.000.000	500.675	1.742.700	47.756.625
» 18ª »	»	»	50.000.000	62.425	79.175	49.858.400
Ley 11259 19ª	»	»	9.550.700	—	6.675	9.544.025
			1.610.785.300	473.417.225	119.989.025	1.017.379.050
Series A-B-C-D-E-I, canceladas			92.589.900	92.589.900	—	—
			1.703.375.200	566.007.125	119.989.025	1.017.379.050
A oro	5 o/o	1 o/o	20.000.000	18.721.740	1.278.260	—

Buenos Aires, 13 de Marzo de 1924.

V.º B.º JOSÉ BARRAU, Gerente General — PUBLIQUESE MANUEL A. CONDRA, Vicepresidente — ARTURO BENAVIDEZ, Secretario General — AQUILES L. LERTORA, Contador General

PRESTAMOS HIPOTECARIOS

Y PARA

EDIFICACION

A plazos de 5 a 20 años

pagaderos en cuotas mensuales

Banco El Hogar Argentino

AVENIDA DE MAYO 888

DE LAS PROVINCIAS Y TERRITORIOS

BUENOS AIRES

DE LA PLATA

(DE NUESTRA AGENCIA)

Informaciones escolares

La Dirección Gral. de Escuelas, ha resuelto los siguientes asuntos:

Se ha dispuesto el registro de los certificados de estudios solicitados por Alicia Bourdet, Josefa Jacovino, Nélida Concepción Navarro, María Esther Otero; María Julia Lorda; Ana María Elvira Fernández, Antonia Carolina Cereghini, Esther Lucila Alfaro; Haydee Raquel Navarro, María Teresa Cisneros, María Huarte, Virginia Bertúa, Elena Rey, Angela Juana Radrizzani y Delia Bourdet, Nélida Roggero, María Lucía Cortés, María Rosa Ambrugna, Manuel Aparicio, María Arcelia Erquiaga, Matilde Ollo, Delia Carlomagno, Rogelio Soria, Elsa Irene Abásolo, Mabel Alexandra Nastasia, Lía Etel Bourimborde, Dora T. Chemelli, Emma C. Russomano, Teresa Adela Cittadini, Manuela Ubalda González Campos, Sila Cibrán, Dora Cibrán, María Rosa Cerrone, María Mercedes Suárez, María Crinigan, Rosa Bino, Nenia Esther Salinas Blanch, María Esther Chiariglione.

—Han sido devueltos, informados, al Monte Pío Civil los expedientes iniciados por Modesta Massa de Vernetti y Blanca C. Wilson.

—Se han aceptado las renuncias, que de sus cargos han hecho los docentes que se detallan a continuación: señorita Elena P. Arca, de la escuela No. 6 de Lobos; Ilda Zarini, de la 2 de Lobos; señora Sinforosa Prtilia de Varaona, de la 5 de Morón; María L. F. de Medán, de la 1 de Las Conchas; señorita Catalina P. Cirio, de la 1 de Chacabuco; Josefina B. O'Brien, de la 1 de Lincoln; señora Leonor Pintos de Noya, de la 1 de Perfamino; Amelia V. de Iribarne, de la 1 de Cañuelas, nombrándose en lugar de esta última al señor Manuel A. Vázquez, actual director de la número 1 de C. Dorrego; y la del inspector seccional señor Jacinto A. Vallejos, a quienes se les dan las gracias por los servicios prestados a la educación común de la provincia.

—Permutas acordadas la de la señorita María Electra Cobos y la señora Nieves Araya de Prola, de los cargos de maestra de años que, respectivamente, desempeñan en la escuela número 8 de Suipacha y 2 de Vicente López; la de los maestros de sexto y quinto grados de las escuelas 1 y 3 de Matanza, solicitada por el señor Alejandro S. Mata y señorita Delia Reboredo Bravo; la de las señoritas María Virginia Olmos y Rosalía M. Mozzini, de los cargos de maestras de grado que, respectivamente, desempeñan en las escuelas 1 de Ramallo y Trenque Lauquen.

—Ha sido nombrado director de la escuela número 3 de General Lamadrid, — vacante, — al señor Teódulo Torres, actual maestro de año de la escuela 1 de Coronel Suárez.

—Licencias acordadas: 120 días, a la maestra de año de la escuela 25 de Avellaneda, señora Carmen P. de Lavista; 6 días, a la de la 1 de Vicente López, señorita Ernestina Pelaborde; 30 días, a la de la 4 de Brandsen, señorita Laura M. Acuña; 60 días a la señora Juana J. Ariente de Somma, maestra de la 5 de Junín; 10 días, a la de la 19 de Bahía Blanca, señora Amelia G. M. de Pallarol; 20 días, a la de la 5 de B. Blanca, señorita María Esther de la Sota; 10 días, a la de la 7 de Carlos Casares, señorita Petrona P. Camelino.

—Renuncias aceptadas: la del cargo de directora de la escuela número 18 de San Nicolás, señorita María Isabel Sánchez; del cargo de directora de la número 19 de Azul, señorita Isabel P. Torres; la de la 3 de Pehuajó que hizo la señora Emilia L. B. de Anglada y la del cargo de directora de la número 8 de Roque Pérez, que hizo el señor José Morales Nadal, a quienes se les dá las gracias por los servicios prestados a la educación común de la provincia.

Departamento Provincial del Trabajo

SECCION ACCIDENTES

LA PLATA, marzo 15. — Han sido depositados en el Banco de la Provincia de Buenos Aires, cuenta "Sección Accidentes", las siguientes sumas, en concepto de indemnizaciones:

Américo Grecco, $ 900; Esteban Larzarini, 1.070; Carlos Monzini, 462.80; Salvador Sovella, 1.154.25; Madmud Ali, 604.10; Carlos Baier, 3.000; Bruno de Miguel, 160; Humberto Otegui, 300; José Saldorini, 360; Juan Fortunato, 512; Víctor Camporrini, 1.500.50; Nélida Tibone, 519.95.

La dirección general ha ordenado las siguientes entregas:

Antonio Rauch, de Quilmes, pesos 751.93; Andrés Blanco, de Avellaneda, 567; Nélida Tibone, de La Plata, 519.95; Agustín Camaño, de Avellaneda, 300.

La misma dirección ha aplicado una multa de $ 50 a los señores Allete Hnos., de Gral. Pueyrredón; al señor José Rodríguez, de Bahía Blanca, y a los señores Gal y Sánchez de Avellaneda, todos por infracción al artículo 4o. de la ley de creación de este departamento, pues no suministraron unos datos referentes a los accidentes sufridos por los obreros Piro Francisco, Mateo Gimeno y José López, respectivamente.

La Sección Accidentes ha practicado las siguientes liquidaciones:

Francisco Lobos, de Pehuajó, pesos 2.310; José Capdevila, de San Nicolás, 1.070; Juan J. Soretto, de Campana, 2.251.20.

Dirección General de Rentas

RECAUDACION DE IMPUESTOS

LA PLATA, marzo 15. — La Tesorería de la Dirección General de Rentas recaudó, el día 12 del corriente, por concepto de impuestos, las siguientes sumas:

Contribución territorial, $ 39.542 con 99 centavos; Producción agropecuaria, 6.554.38; Caminos, 6.549.68; Marcas, 420; Sellos, 9.110.05; Contribución de afirmados, 679.33; Pavimentación de la capital, 864.46; Canalización y drenaje, 4.70; Recursos de años anteriores, 497.44; Multas, 136.04; Desagües, 1.338.03; Al consumo, 2.535.10. Total, 68.142.20 pesos.

Ministerio de Hacienda

RESOLUCIONES ADOPTADAS

LA PLATA, marzo 15. — El P.E. por intermedio del Ministerio de Hacienda, adoptó hoy las siguientes resoluciones en asuntos de trámite:

Visto el escrito de fs. 1 por el cual la Sociedad Anónima Guillermo Padilla Ltda., solicita un crédito en valores de estampillado de impuestos al consumo y de acuerdo con el informe del Banco de la Provincia, que se legaja por separado, el Poder Ejecutivo, resuelve:

Acordar a la Sociedad Anónima Guillermo Padilla Limitada el crédito que solicita por la suma de ($ 80.000 m|n) ochenta mil pesos moneda nacional, en valores de estampillado de impuestos al consumo y a que se refiere el escrito de fs. 1.

La mencionada sociedad suscribirá en cada caso y a medida que retire los valores, pagarán a la orden conjunta de los señores director, contador y tesorero de la Dirección General de Rentas, con vencimiento a los (30) treinta días de su expedición.

Tome nota la Contaduría General y pase a la Dirección General de Rentas a sus efectos.

—Vista la solicitud de pago de don Luis Moccatelli el P. E. resuelve:

1o. Aprobar el gasto de arreglo y pintura de una caja de hierro en la oficina de recaudación del partido de Las Conchas, cuyo importe de ($ 70 m|n) setenta pesos moneda nacional se comprueba con la factura agregada a fojas 1 por la casa Luis Moccatelli de esa localidad.

2o. Pasa a Tesorería General para que previa intervención entregue al habilitado de la Dirección General de Rentas, la suma de ($ 70 m|n) setenta pesos moneda nacional, con destino al pago del gasto que se aprueba por el artículo 1o. de la presente resolución, debiendo rendir cuenta de la inversión en oportunidad.

Impútase al ítem 100 del presupuesto vigente al 31 de diciembre de 1923. (Partida de $ 15.000 m|n al año para mobiliario).

—Solicitud de los señores Castillo y Michalowicz; pago de facturas.

Reconocer a favor de la Casa Castillo y Michalowicz, de la Capital Federal, la suma de ($ 126.14 m|n) ciento veintiseis pesos con catorce centavos moneda nacional, importe de las facturas agregadas a fojas 1, 2, 3, 4 y 5 del presente expediente, por suministro de útiles de escritorio a la Dirección General de Rentas durante los meses de abril de 1916, mayo de 1916, julio 11 de 1917, enero de 1917 y junio de 1918, y pase a Contaduría General para que lo reserve a crédito suplementario.

Adquisición de útiles para la Dirección de Impuestos al consumo:

1o. Aprobar el gasto efectuado por la Dirección de Impuestos al Consumo de Bebidas Alcohólicas, Naipes y Tabacos, en la adquisición de dos mimiógrafos marca "Multigraph", una máquina de calcular marca "Dalton" y una máquina de escribir marca "Olivetti" cuyo importe total es de ($ 3.493.89 m|n) tres mil cuatrocientos noventa y tres pesos con ochenta y nueve centavos moneda nacional, la que ha sido efectuada de acuerdo con la autorización conferida por resolución de fecha 20 de septiembre de 1923.

2o. Pase a Tesorería General para que previa intervención entregue al habilitado de la Dirección General de Rentas la suma de ($ 3.493.89 m|n) tres mil cuatrocientos noventa y tres pesos con ochenta y nueve centavos moneda nacional, con destino al pago de los gastos a que se refiere el artículo 1o. de la presente resolución de cuya suma deberá rendir cuenta documentada en oportunidad a la Contaduría General.

Imputese a la ley de fecha 12 de abril de 1923.

Tome nota previamente la Dirección General de Rentas y pase a la Contaduría General a sus efectos.

—Sobre pago de cupones:

Considerando: Que si bien los cupones del Empréstito Interno Consolidado 6 o|o, 1a. serie, cuyo cobro gestiona el señor José Collas se hallan comprendidos dentro de la prescripción establecida por el artículo 4027 inciso 3o. del código civil, el gobierno no se acoje a tal beneficio.

Por ello y de acuerdo con lo dispuesto por el artículo 50 de la ley de contabilidad, las cuentas a las cuales hubiera correspondido su imputación se hallan cerradas, el Poder Ejecutivo, resuelve:

Reconocer a favor del señor José Collazo, la suma de ($ 1.197 m|n) un mil ciento noventa y siete pesos moneda nacional, importe de (75) setenta y seis cupones de $ 15 m|n, cada uno, vencidos desde el 1o. de julio de 1909 el 1o. de octubre de 1918, correspondientes a los títulos números 9010|11 q 6256 del empréstito interno consolidada de 6 por ciento, la serie, y cuyos valores se encuentran agregados a fojas tres del presente expediente, y pase a la Contaduría General para que lo reserve a crédito suplementario.

Hágase saber y pase a la Contaduría General a sus efectos.

MUNICIPALIDAD DE LEANDRO N. ALEM

Llámase a licitación pública por el término de 30 días, a contar desde la fecha, para la provisión de alumbrado eléctrico en los pueblos de Vedia, Alberdi y Alem, de este partido. Las bases y pliego de condiciones están a disposición de los interesados en esta secretaría.

Vedia, marzo 1 de 1924.

Doroteo Guibelalde
Intendente

Pedro Di Carle
Secretario

19|413 v. mzo. 30

Municipalidad de Almirante Brown

Llámase a licitación por el término de 30 días, a contar desde la fecha, para la construcción del adoquinado a base de conchilla de las calles que se indican a continuación en este partido:

a) Seguí desde la terminación del adoquinado actual hasta el camino Real, b) Bartolomé Mitre desde el Boulevard Espora hasta unirse con el adoquinado existente al llegar a la estación Marmol, c) Demaría desde Canale a Cesáreo Amenedo, d) Rosales desde Plaza Almirante Brown hasta Erezcano, e) Ferrari desde Bartolomé Mitre hasta Cesáreo Amenedo, f) Boulevard Espora entre las plazoletas Espora y Rosales, g) Binon vías del ferrocarril a Ingeniero White, h) Brown de Plaza Azopardo a Erezcano, i) Bouchard de Plaza Azopardo a Erézcano; j) Bouchard de Drumond a Aseretti, k) Larrosa de de Drumond a Aseretti, k) Larrosa de Plaza Binon a Mitre, l) Aseretti de Bouchard a Forge, ll) Toll de Bouchard a Forge, m) Toll a Toll circundando la Plaza Aseretti, n) Bouchard de Espora a Castelli, ñ) Castelli de Plaza Rosales a Bouchard, o) Somellera de Canale a Cesáreo Amenedo, p) Espino de Valentín Alsina a Ferrocarril Sud, q) Norther de Cordero a Valentín Alsina, r) Uriburu de Espino a Seguí.

Las bases y pliego de condiciones se hallan a disposición de los interesados, en la secretaría de esta Municipalidad, a donde podrán solicitarse todos los días hábiles, de 8 a 12 horas.

Las propuestas se abrirán en la secretaría de la Intendencia Municipal el día sábado 5 de abril próximo, a las diez horas, en presencia de los interesados y vecinos que concurran.

Almirante Brown, marzo 8 de 1924.— Abel E. Valenzuela, Intendente Municipal; Roberto F. Raineri, secretario.

19|427 v. 27 marzo

Policiales

LA PLATA, marzo 15 — En la calle Vértiz 962, jurisdicción del Dock Sud, se trabaron en pelea, por cuestiones del momento, Francisco Avalos y Pedro Cuervo.

El primero de los nombrados lesionó durante la lucha en el brazo izquierdo a Cuervo, quien a su vez, desenfundando un revólver, efectuó contra Avalos dos disparos.

Una de las balas hirió a aquél debajo de la clavícula izquierda, produciéndole la muerte.

Cuervo pudo ser detenido.

—Alfredo Williams, de 11 años de edad y domiciliado en Quilmes, fué reprendido por su madre, la señora Feliciana Sosa de Williams.

La amonestación produjo en el niño una profunda depresión de ánimo y encerrándose en una habitación de la casa, tomó un revólver que su padre había dejado en un mueble y apoyándose el caño en la sien derecha hizo funcionar el gatillo.

El proyectil le atravesó a Alfredo el cráneo, determinando inmediatamente su fallecimiento.

Universitarias — Facultad de Ingeniería

LA PLATA, marzo 15 — La próxima semana se reunirán las siguientes mesas examinadoras:

Mesa 1, física general A, viernes 21.

Mesa IV — Geometría, martes 18.

Mesa V — Análisis matemático, segundo curso, lunes 17.

Mesa VI — Electrotécnica y máquinas eléctricas, lunes 17, trabajos prácticos electrotécnicos, viernes 21 y tecnología industrial, sábado 22.

Mesa VII — Máquinas, 3.er grupo jueves 20.

Mesa VIII — Dibujo, primer curso, dibujo segundo curso y arquitectura, primer curso, sábado 22.

Mesa IX — Resistencia de materiales, segundo curso, viernes 21.

Mesa X — Caminos y ensayo de materiales, viernes 21.

Mesa XI — Construcciones de hierro y cemento armado y construcciones de hormigón armado, lunes 17 y construcciones de hierro y madera, sábado 22.

Mesa XII — Hidráulica agrícola, viernes 21.

De Morón

APROPOSITO DE UN NOMBRAMIENTO

MORON, marzo 5. — En las filas radicales de este pueblo ha causado pésima impresión el nombramiento del doctor Adolfo P. Sarrat para desempeñar el cargo de oficial mayor del Ministerio de Hacienda de la Nación.

Muchos afiliados han dirigido su justa protesta hasta la dirección de LA EPOCA, reafirmando sus sentimientos partidarios.

El comité radical Intransigente, cuyos miembros han dado más de una prueba de lealtad partidaria, condena enérgicamente la designación.

De Junín

SOCIALES — VARIAS

JUNIN, marzo 15. — El día 17 del corriente se consagrará la unión matrimonial del joven Santiago Michelli, con la educacionista señorita Isolina Tomasoni.

—Mañana se ausentarán para Bragado los delegados a la convención de la cuarta sección, a los efectos de elegir los candidatos a senadores que sostendrá la Unión Cívica Radical en los comicios del 30 del corriente.

—Próximamente hará su debut la compañía lírica italiana que dirige el maestro Antonio Marranti, en el local del teatro Italiano.

De Pergamino

PROCLAMACION DE UNA CANDIDATURA

PERGAMINO, marzo 15. — El comité de la Unión Cívica Radical, en su sesión de anoche, proclamó por unanimidad de votos la candidatura a senador ante la convención partidaria a reunirse mañana en San Nicolás, del actual diputado señor Carlos E. Mutaabski.

El señor Muntaabski renunció reiteradamente su candidatura, pero el comité se la rechazó insistentemente. La proclamación de esta candidatura ha sido recibida con entusiasmo en las filas radicales y en la masa independiente.

De Villa Iris

ACTIVIDAD POLITICA — AGRICOLAS—

VILLA IRIS, marzo 15. — Se reunió la C. D. del subcomité de la Unión Cívica Radical, bajo la presidencia de su titular don Marcelo Iparraguirre y con asistencia de los miembros señores Martín Soubelet, hijo, David Lohrmann, Julio Nucci, Enrique Lohrmann, Martín Otondo, Ramón Uranga, José Ma. Iparraguire, Jacinto Rodríguez, Valentín Pérez, José C. Caviglione y Justo Peralta, después de resolver algunos asuntos de orden administrativo, se trató la organización de la propaganda para las próximas elecciones de senadores y diputados provinciales. Los dirigentes del radicalismo local se muestran muy optimistas por el resultado de los referidos comicios.

—La cosecha en esta zona ha venido este año muy atrasada, encontrándose la gente aún atareada en las faenas agrícolas.

—Para trasladarse a la ciudad de Tres Arroyos, con el fin de asistir a la convención radical de la sexta sesión a celebrarse el día 16 del corriente, se ausentaron hoy los señores Marcelo Iparraguirre y Martín Soubelet (hijo), componentes de la delegación de Puán.

Reunión de las convenciones seccionales de la U.C.Radical de la Provincia de Buenos Aires

Las Convenciones Seccionales de la Unión Cívica Radical de la Provincia de Buenos Aires se reunirán el día 16 del corriente a las 14 horas a los efectos de elegir: Segunda Sección (San Nicolás) seis candidatos a Senadores. Cuarta Sección (Bragado), siete candidatos a Senadores. Quinta Sección (Las Flores), doce candidatos a diputados. Sexta Sección (Tres Arroyos), seis candidatos a Senadores y trece candidatos a diputados.

De San Andrés de Giles

LOS COMICIOS, COMPLEMENTARIOS — SOCIALES — VARIAS

SAN ANDRES DE GILES, marzo 15. — Ha sido muy felicitado el doctor Fernando C. Lillia por su candidatura a diputado nacional por sus numerosos correligionarios locales y de la provincia.

—Mañana partirán a Bragado a participar de la convención seccional los delegados de ésta, senador doctor Fernando C. Lillia, doctor Antonio Vasques Ponce, señores Pascual P. Camarote, Luis Tatasciore, Manuel L. Montoto y Angel E. Elso.

—El intendente municipal doctor Fernando C. Lillia, ha establecido tres días por semana para vacunar gratuitamente en el local de la intendencia. La vacunación estará a cargo del médico municipal y de policía doctor Horacio E. Ruggiero.

—El domingo 16 del corriente se realizarán elecciones complementarias correspondiente a la mesa No. 3 planta urbana, que no se constituyó porque sus autoridades están afiliadas al partido conservador. El suplente segundo empleado del Banco de la Provincia se paseaba por las calles de la localidad. Sería conveniente que la justicia federal interviniera a objeto de dejar sentado un buen precedente. También habrá complementaria en la mesa No. 7 de Estación Ascuénaga que fué anulada por la junta escrutadora nacional.

—Muy mejorada de su enfermedad la señora Josefa Mariani de Lillia, esposa de nuestro distinguido correligionario senador doctor Fernando C. Lillia.

—Regresó de Montevideo el señor Pascual P. Camarote, acompañado de su esposa.

Regresaron a Buenos Aires: Las señoritas Roma C. Lillia, Angélica Celina Tatasciore y Sara Meserondino. Señores Antonio José Garibaldi, Francisco Romeo Lillia y Juan A. Bardi.

—Regresó de ésa: señora Sara C. de Barreau.

—Del Salto: señor Arturo Barreau.

De Coronel Vidal

CANDIDATURA DE UN LEGISLADOR

CORONEL VIDAL, marzo 15. — El comité radical, por unanimidad de votos, resolvió sostener la candidatura de don José Balcarce, en la convención de Tres Arroyos. Recuérdase que el partido Mar Chiquita nunca tuvo representación en la Legislatura y que justo es que dadas las condiciones del candidato en esta oportunidad la tenga.

Esta resolución ha causado inmejorable efecto entre el elemento radical e independiente.

De Tres Arroyos

CONVENCION RADICAL. — SOCIALES. — CORSOS.

TRES ARROYOS, marzo 15. — Mañana se celebrará en Tres Arroyos la convención radical de la sexta sección para la proclamación de los candidatos a senadores y diputados a la Legislatura.

Parece que Tres Arroyos esta vez contará con representantes en las Cámaras. Se habla como candidatos para senador el doctor Antonio Maciel y para diputado el señor Pedro Poujol, dado el prestigio que ambos candidatos tienen dentro del radicalismo de la sexta sección, se cree seguro que la convención los elegirá por unanimidad.

El radicalismo de Tres Arroyos, representado por el doctor Maciel y el señor Poujol, es el verdadero radicalismo, el templado en las luchas, en la abnegación y en los sacrificios; es aquel radicalismo que nació con ellos y que batalló en todas las horas difíciles y presentes, con firmeza de carácter.

—Se ha formalizado el compromiso matrimonial de la señorita Dominga Aramburo Iraola con el doctor Juan Yanni Di Croce, ambos de Tres Arroyos.

—Los corsos de beneficencia a celebrarse en esta localidad hoy y mañana prometen resultar todo un éxito, a juzgar por los preparativos que se vienen haciendo desde hace días.

Grupos de distinguidas señoritas atenderán varios quioscos para la venta de flores naturales, los que serán ubicados en sitios aparentes del trayecto.

—Se halla en jira de inspección por el distrito el inspector seccional de escuelas, señor Felipe Díaz.

—El vecindario constantemente está reclamando de los gobiernos nacional o provincial, la urgente necesidad de instalar en esta ciudad escuelas superiores, ya sean de artes y oficios o nacionales, pues Tres Arroyos, con más de 7.000 niños en edad escolar, no pueden recibir más instrucción que la primaria.

De Villa Turdera

VIAJE DEL OBISPO DE LA PLATA

VILLA TURDERA, marzo 15. — El 19 del corriente vendrá a esta localidad el obispo de La Plata, monseñor Alberti, con el objeto de administrar la primera comunión en la iglesia parroquial.

Ello motivará se desarrolle un programa de festejos que, sin duda, resultarán lucidos.

De General Belgrano

FESTIVAL PATRIOTICO. — ACTIVIDAD POLITICA.

GENERAL BELGRANO, marzo 15. — La comisión "Pro monumento General Belgrano" que con tanto acierto preside la señorita María R. Mallol, ha dado comienzo a los trabajos para realizar un festival que se llevará a cabo en el Prado Español, el que ha sido gentilmente cedido por la comisión directiva de dicha asociación y que tendrá lugar los días 19, 20 y 21 del próximo abril.

En su última reunión resolvió además del festival, invitar a una comisión de caballeros de la localidad y de la capital, a fin de dar su opinión respecto a la "maquette" del monumento a Belgrano que esta comisión ha encargado al escultor argentino señor Arturo Dresco, quien la tiene en exhibición en su estudio de la calle Thames en la capital federal.

La comisión "Pro monumento" no omite sacrificio para ver convertida en realidad la obra que con tanto empeño emprendiera, habiendo resuelto también organizar un festival literario para el mes de junio próximo con el concurso de aficionados. Acompañan en su tarea a la señorita de Mallol, las señoras Irene Lagleyze de Burgueño, Rosario Hernáez de Labat y Beatriz García de Squillario y las señoritas Francisca Burgueño, Bibiana Elichagaray, Cenobia y Lucía Mallol y Lola Tabossi, que integran la comisión. Demás está decir que el pueblo todo se aprestará a concurrir a estas fiestas resultando como otras veces un verdadero exponente de sociabilidad y cultura.

—En el comité radical se nota mucha actividad con motivo de la proximidad de las elecciones provinciales del 30, en las que se espera triunfar por una cantidad de votos jamás alcanzada en esta localidad. Se espera con interés el resultado del escrutinio de las últimas elecciones nacionales en las que se asegura haber triunfado por 150 sufragios.

SANTA FE

(DE NUESTRA AGENCIA)

INTENDENCIA MUNICIPAL. — VIALIDAD. — AGRICOLAS. — SOCIALES.

CASILDA, marzo 15. — Desde que renunció el cargo de intendente municipal don Juan Rouiller, con motivo de haber aceptado su candidatura a diputado provincial por el departamento Caseros, el P. E. no ha designado el reemplazante.

Ocupa la Intendencia el vecino don Carlos Brebbia en su carácter de presidente del Concejo Deliberante, quien desarrolla una acción eficiente al frente de los destinos comunales y es una garantía de honestidad y labor encomiable.

Como aspiran al cargo varias personas, de desear sería que el doctor Mosca no provea el cargo hasta tanto se inaugura el nuevo gobierno y en caso contrario se designe a una persona de arraigo y significación, como lo es el señor Jerónimo Busso, hacendado y vecino que goza de los mayres prestigios por su actuación y vinculaciones, quien ya desempeñó el cargo con anterioridad.

El intendente interino, Sr. Brebbia, se propone regularizar la situación de varios empleados municipales que a la vez ocupan otros empleos rentados en la policía local y juzgado de paz, pues entiende que está en pugna con la moral política y administrativa y está dispuesto a invitarles a que opten por uno u otro empleo.

Es una medida moralizadora.

—Con toda actividad se prosigue el arreglo de las calles, disecación de pantanos y abovedamiento de caminos, tarea que personalmente dirije y en la cual cooperan otros concejales municipales.

—En breve el Concejo Deliberante, sancionará la ordenanza respectiva, de licitación para la construcción del Palacio Municipal, cuya obra será amplia y oscilará su valor total en $ 130.000.

El período de sesiones se inauguró el 11 del actual y la labor a desarrollar es ímproba.

—Son varios los que aspiran a ocupar la jefatura de Policía de Caseros y en tal sentido ya se ha iniciado una lucha de influencias, ante los dirigentes políticos.

—Ha comenzado la recolección del maíz que dá óptimos rendimientos. En varias chacras el rinde es de 3[illegible] quintales por cuadra.

Falta conocer si los precios del creal serán o no remuneradores.

—Se encuentra enfermo el cura vicario presbítero señor Mollaret.

De San Antonio de Areco

ACTIVIDAD POLITICA

SAN ANTONIO DE ARECO, marzo 15 — Con gran concurrencia de correligionarios sesionó anoche en el teatro Italiano la convención local del radicalismo, votando, por unanimidad, el nombre del señor Gabino P. Tapia para que sea sostenido en la convención seccional del 16 del corriente por los convencionales locales, como candidato a señador provincial, cargo que actualmente desempeña con el beneplácito y simpatía de todo el pueblo.

El señor Tapia, que presidía la asamblea, visiblemente emocionado, agradeció en breves palabraslla confianza que el pueblo radical acababa de ratificarle con su voto, agregando que aun cuando el veredicto de la convención le fuera adverso, se sentiría igualmente identificado con sus correligionarios, bregando en sus filas, como otrora, desde el llano.

Una salva atronadora de aplausos apagó el eco de las últimas palabras del orador, vivándose con entusiasmo al radicalismo y a su preclaro jefe, el doctor Hipólito Yrigoyen.

A continuación, el señor Manuel M. Ffeites (hijo), hizo moción para que se enviase un telegrama al presidente de la convención seccional, comunicándole la resolución de la asamblea para que sea tenida en cuenta en la convención del 16 del corriente, la que fué aprobada por unanimidad, redactándose el siguiente telegrama:

"Señor presidente de la convención seccional, señor Pascual Subiza. — San Nicolás. — En magna asamblea de correligionarios de la Unión Cívica Radical, fué aclamado anoche el nombre del señor Gabino P. Tapia para candidato a senador en la próxima contienda cívica, encomendando a sus convencionales que en la convención del 16 del corriente sostengan las sanciones de esta magnífica asamblea y pidiendo a esa honorable convención la ratificación de sus nobles aspiraciones, que son el sentir del alma radical arequeña."

Acto continuo, el señor Juan C. Castex propuso que se enviara una comunicación al doctor Hipólito Yrigoyen adhiriéndose a las orentaciones que él encarna dentro del partido, la que quedó redactada en los siguientes términos:

"San Antonio de Areco. — Señor doctor Hipólito Yrigoyen. — Buenos Aires. — Anoche en una magnífica y soberbia asamblea radical, vuestro nombre, ya consagrado por la masa populr, como un símbolo, fué una vez más aclamado como el más ínclito paladín de la democracia y ha jurado, en voto unánime y sincero, seguir vuestras sanas inspiraciones republicanas, que son la expresión fiel del sentir hondo y claro del radicalismo nacional."

Momentos después, entre aplausos y aclamaciones al partido, se levantó la sesión, organizándose una manifestación que acompañó al señor Tapia y demás dirigentes del radicalismo, hasta el local del comité.

ROSARIO

(De nuestra agencia)

JIRA DE ALGUNOS MIEMBROS DEL DIRECTORIO DEL F. C. C. C.

ROSARIO, marzo 15. — En un tren especial y en viaje de inspección llegaron a esta ciudad los señores Lord Farrer, presidente del directorio en Londres del F. C. C. C., su señora Lady Farrer, señor Perey Clarke, director del mismo y señora, señor H. G. Cabretta, administrador general, doctor Miguel M. Padilla, presidente del directorio local, doctor Manuel A. Montes de Oca, miembro del mismo directorio, Lightil Simeson, jefe de material y tracción; R. Montgomery, contador general; M. Lowndes, ingeniero jefe; C. H. Horrocks, jefe del departamento comercial y R. G. Monkman, jefe interino de tráfico. Dichos viajeros, después de breves horas de estada en esta, partieron para San Francisco, Córdoba y demás puntos del norte por donde cruzan las líneas de dicha empresa, pues se trata de hacer una inspección detenida en la misma a objeto de subsanar toda deficiencia que notaren y de hacer las ampliaciones que se consideren convenientes a las necesidades del servicio.

Como se ve, la visita de Lord Farrer ha de ser extraordinariamente conveniente para los intereses de la empresa, así como para los del comercio en general de las zonas por que atraviesan sus líneas.

FIESTAS DE "MI - CAREME"

ROSARIO, marzo 15.— De acuerdo con la resolución de la Intendencia Municipal, por la cual se accede al pedido que formulara una parte importante del comercio local, a fin de que pudieran continuar las fiestas de carnaval durante las noches del 15 y 16 del corriente, la población se apresta a disfrutar todo lo posible de dicha ampliación, ya que con motivo de las elecciones nacionales y de las impertinencias de la lluvia caída el martes de la semana pasada, se malograron en gran parte los preparativos que se habían hecho para festejar las carnestolendas.

El corso oficial de Boulevar Oroño, que alcanzara tan brillante resultado en la semana anterior, a pesar de las dificultades ya apuntadas, proseguirá, en consecuencia, esta noche y mañana, siendo indiscutible que las amplias avenidas de nuestro hermoso parque se verán muy concurridas.

En cuanto a los bailes del teatro Olimpo, que ya han quedado incorporados a la tradición carnavalesca de Rosario, continuarán también durante las dos noches mencionadas, habiendo resuelto la empresa otorgar premios especiales a las mejores parejas de bailes, a los mejores disfraces y a las máscaras más espirituales.

LA PROXIMA ASAMBLEA DEL JOCKEY CLUB

ROSARIO, marzo 15.— Continúa despertando extraordinario interés la asamblea general a realizarse en breve en el Jockey Club, a objeto de elegir sus nuevas autoridades.

Diariamente en los diversos salones de la institución se reunen numeroso grupos de socios con el fin de confeccionar listas de candidatos, de manera que la lucha ha de ser sumamente reñida. Parece, sin embargo, que la lista que encabeza el doctor Emilio F. Solari, es la que cuenta hasta hoy con mayores probabilidades de triunfo.

DEPARTAMENTO NACIONAL DE HIGIENE

ROSARIO, marzo 15.— Durante el día de ayer las autoridades de la Sanidad Marítima otorgaron entrada sanitaria a los siguientes vapores:

Alemán "Hameln", procedente de Bremen; belga "Hainat", procedente de Bremen y escalas; argentino, "Don Felipe" y "Don Leonardo", de Conchillas.

—La cuadrilla de la Sanidad Marítima practica trabajos de ratificación y desinfección en las barrancas frente a los depósitos del ferrocarril Central Argentino.

EL VICE GOBERNADOR ELECTO

ROSARIO, marzo 15.— Después de algunos días de permanencia en esa capital, regresó anoche acompañado de su familia el vice gobernador electo, don Juan Cepeda, quien fué recibido en la estación por las autoridades locales y numerosos amigos.

INAUGURACION DEL PERIODO ESCOLAR

ROSARIO, marzo 15.— De acuerdo con el decreto del Ministerio de Instrucción Pública, doctor Antonio Sagarna, inaugurose hoy el período escolar en las escuelas normales y colegios nacionales de esta ciudad, concurriendo a dichas casas de estudios numerosos alumnos.

También se inauguraron los cursos en la Escuela Nacional de Comercio, dependiente de la Facultad de Ciencias Económicas, a cuyo fin se realizó una reunión de profesores para la distribución de programas.

Actualmente se encuentra acéfala la dirección de la Escuela Normal No. 2, por cuanto el señor Castillo que desempeñaba dicho cargo, durante las vacaciones fué trasladado a Avellaneda.

También se ha proveído la vice receptoría del Colegio Nacional No. 2, habiendo sido designado el antiguo profesor señor Pantaleón Martínez Zurbano, que desempeñaba igual cargo en el No. 1. En este último se ha nombrado al señor Juan A. Crespi, actual profesor de química del mencionado establecimiento.

NUEVO JEFE DE POLICIA DE CASEROS

ROSARIO, marzo 15.— El gobierno de la provincia ha designado jefe de policía del departamento de Caseros al señor Juan Penna, que desempeñaba las funciones de edecán del gobernador desde que abandonó dicho cargo don Baltazar Ribero.

El señor Penna fué durante el primer gobierno radical inspector de jefaturas, destacándose como funcionario correcto; posteriormente estuvo en la administración de la Provincia de Buenos Aires hasta que fué traído a Santa Fe por el gobernador Mosca.

En el mes de enero del corriente año estuvo al frente de la misma jefatura, durante la ausencia del titular señor Carlos Hunzinger, tocándole actuar durante los comicios provinciales, mereciendo aplausos por la prescindencia que demostrara.

Es indudable, en consecuencia que el señor Penna ha de desempeñarse a satisfacción del importante vecindario del departamento. Don Carlos Hunzinger pasará a la receptoría de San Lorenzo.

SOBRE EL CONFINAMIENTO DE UNAMUNO

ROSARIO, marzo 15.— Firmado por un numeroso núcleo de españoles de destacada actuación en esta ciudad, se ha enviado un telegrama de adhesión al presidente del consejo de ministros de España, general Primo de Rivera, por su actitud en la campaña de don Miguel de Unamuno.

SANTA CRUZ

LA EXPLOTACION DE LANAS EN EL SUR.

El "Diario del Pueblo", que se edita en San Julián, territorio de Santa Cruz, en su ediciónn del 8 de marzo último, publica un comentario bajo el título "Nuestras lanas y su explotación", en el que dice lo siguiente:

Una de las cuestiones de mejor orientación para las finanzas del país es a no dudarlo, la que se refiere a nuestras lanas patagónicas las cuales son llevadas directamente a Europa por vía Punta Arenas, sin que ello deje un solo centavo de utilidad al erario nacional.

Los que vivimos acá y creemos que los que viven en Buenos Aires también, no ignoramos que año a año, nuestras lanas son remitidas a los mercados europeos desde estas poblaciones de la costa y sin más punto intermedio que el chileno ya mencionado de Punta Arenas, que es en realidad quien absorve y acapara acá todo el mercado lanero para lanzarlo a las fauces de Inglaterra que es el "apeadero de los polizones" patagónicos constituvos del latifundio delicuente.

Todos estos puertos remiten alrededor de 3.500 y hasta 4.000 fardos de lana cada uno y el contrabando que trae con los pequeños barcos de bandera chilena víveres y bebidas para el abastecimiento del "polizón latifundista", se lleva la producción de nuestra mejor lana del país, para no dejar ni siquiera la utilidad del derecho aduanero, tan necesario como equídeco para tratar de regularizar la situación de nuestra finanza, la que deja así como por un olvido sin gravar al nefasto acaparador, que se lleva el sudor de nuestro productor como la más ingrata demostración hacia el acerbo nacional.

Más adelante agrega:

En estas regiones del sud, a que ha concentrado sus miras el gobierno del país, se necesita de protección a las lanas de exportación, como un medio de afianzar el mercado nacional, y con ello estipular una mejor percepción de la renta que mejore a su vez nuestra renta fiscal, como la única forma de orientar nuestra política económica en pro de estas apartadas regiones, donde si bien es cierto que todo nos ha quedado siempre sin llegar, hoy es deseable que llegue, pues siempre es mejor tarde que nunca.

SALTA

OCURRIO UN GRAVE ACCIDENTE EN ROSARIO DE LA FRONTEDA

ROSARIO DE LA FRONTERA, marzo 15. — En la usina de la localidad, se produjo un accidente del que resultó víctima el obrero Ramón Bulacio, quien por inexperiencia en el manejo, hizo explotar una caldera, recibiendo un terrible golpe debajo del corazón y gravísimas quemaduras en el cuerpo. Se asiste enel hospital de ésta.

LA PAMPA

ADOLFO VAN PRAET, marzo 15. — El 30 del corriente, se efectuarán en esta localidad, las elecciones Municipales y jueces de paz, a las que han sido convocados los electores de este distrito.

De antemano se descuenta el triunfo de la Unión Cívica Radical.

—Se reabrieron las clases escolares, con una asistencia regular de alumnos de ambos sexos.

—Se hace necesario que el Consejo Nacional de Educación, ordene la reparación del edificio de la Escuela No. 2[illegible], el que se encuentra en un estado antihigiénico y ruinoso.

—El sábado y domingo último, se organizó un corso en el boulevard San Martín, el que se vió muy concurrido.

—La Juventud Unida de Van Praet, ha organizado un baile social para mañana, descontándose desde ya un franco éxito.

—El boxeador de esta localidad, señor Manuel Rached, ha concertado un match con el señor Guillermo Yansen, de Banderaló, en cuyo punto tendrá lugar el encuentro, para el próximo mes de abril.

—En breve, se radicará en la localidad, el médico cirujano nacional Llanos Peralta, quien se propone ejercer su profesión en este pueblo.

MISIONES

DELINEACION DE ITACUARARE

ITACUARARE, marzo 15. — Vecinos de ésta, en posesión de un importante documento oficial hecho por el fallecido agrimensor señor F. Famillead, se han reunido para formular un petitorio por intermedio de la gobernación, solicitando la delineación de este pueblo ubicado en una fracción de tierra fiscal compuesta de 149 hectáreas, en la cual existen pobladores que cuentan con 30 y 40 años de residencia en dicho lugar. En ese caso, serviría de cabeza de Departamento, ya que actualmente cuenta con una población de seis mil habitantes y es el único en el Territorio, que a pesar de sus grandes progresos alcanzados bajo la acción de un buen gobierno como es la del doctor Héctor Barreyro. Los vecinos confían que se obtendrá con el petitorio una justa aspiración.

—Con el mayor interés, los pueblos del Alto Uruguay, como si fuera un solo pensamiento han respondido a la idea de dar a un puente el nombre de doctor Héctor Barreyro, como justa demostración de solidaridad con su acción de gobernante.

—Procedente de Posadas, llegó el oficial señor Carlos A. Neuman, a hacerse cargo de la comisaría local.

—Se está activando el levantamiento del censo Agropecuario.

CRONICA SOCIAL

La temporada de Mar del Plata

MAR DEL PLATA, marzo 13. — Sigue el tiempo magnífico favoreciendo al balneario con una sucesión de días a cual más bellos. Sol radiante, temperatura agradable, brisa suave y un cielo de azul purísimo; parecen los días gloriosos y opulentos de que hablara el místico soñador de la tierra azteca.

—Doña Damasia S. V. de Barreto obsequió ayer con gran cantidad de bombones y chocolatines a los niños alojados en el Solarium. Con tal motivo, hubo en la casa alborozo general, recibiendo los pequeños enfermitos, con gran algazara y muestras de reconocimiento, la generosa actitud de la señora Barreto.

—El doctor Eleodoro Ballesteros y su esposa doña María Amelia Healey, ofrecieron hoy, a medio día, una demostración en el club Mar del Plata a un grupo de damas y caballeros de su amistad.

Fueron comensales:

César Urien y su esposa Angela Noguera; Rafael Cazón y su esposa Celia Healey, doctor Enrique César Urien y su esposa María Celia Irigoyen Paz, Eduardo Fresco y su esposa Sara Martínez, Nélida Paz de Potter y señoritas Perla Gallasteguy y María Cristina Irigoyen Paz.

—En el comedor del Royal Hotel, don Carlos Manfredo ofreció una comida a un grupo de caballeros, participando de la demostración los señores Tomás Otaegui, Segundo R. Storni, doctor Pedro Solanet, J. A. Aguirre, Antonio Lanusse, Carlos Casado, Pedro Casado y Jorge Castex.

—En el Bristol Hotel, don Jorge Castex y su esposa doña Florencia Tornquist ofrecieron una demostración a un núcleo de damas y caballeros de su amistad.

—En los salones del Bristol Hotel se realizará, el domingo próximo, un festival infantil, cuyo producido será donado a la sociedad de beneficencia que sostiene el hospital Mar del Plata.

Una comisión de señoritas auspicia este festival, preparando un hermoso programa con números de teatro guignol y otras muchas atracciones que harán una reunión agradable y justifican el interés que ha despertado en el mundo infantil.

—Con todo éxito se realizó hoy, en los salones del club Mar del Plata, el festival infantil dedicado a los niños de las familias asociadas. Comprendió el programa desarrollado la exhibición de varias películas, números de variedades a cargo de acrobatas, payasos, equilibristas, etc. Después de ello se sirvió un lunch, finalizando la fiesta con un baile, donde los niños fueron obsequiados con objetos varios y bombones.

—Diariamente se congrega crecida concurrencia en los salones del Pueyrredón, con motivo de las reuniones danzantes que allí tienen lugar.

Hoy tuvo lugar el último concurso de baile de la temporada, realizándose luego el baile-tómbola, en el cual se sortearon valiosos objetos entre las familias concurrentes.

—En los links del Golf Club terminó ayer el campeonato interno para damas asociadas, en el cual disputaron la copa donada por el Ocean Club. En este torneo, que fué a 36 hoyos, medal play, intervinieron las señoras y señoritas:

Mary Harrington de Nelson, Susana Campos Carlés, Sofía Moss de Rodríguez Sarachaga, Lina Cowes, María Luisa Salas de Atucha, María Rosa Cantilo, Adela Ayerza de Elortondo, Ruth O'Farrel, Raquel Aldao de Rodríguez, María Mercedes Rodrigué, Esther Campos Carlés, Mercedes Dose, Ana María Green, Raquel Cárdenas de Guerrico, Celia Castelhum, María Teresa Devoto, Susana Arihg, Haydée Castelhum, Nora Macdonald, Concepción Oria de Livington, Leonor Ceballos de Mansilla, Belén del Campillo, Mercedes Guiraldes, Nelly Mihanovich, Raquel Guerrico, L. M. de Mac Adam, Yolanda Calvo, Rosa Carabassa) Marcela y Susana Torres Duggan, M. Cowes, Juana María Obarrio, May Nelson de O'Farrell, Angélica Riglos, May Ballesty de Roberts, W. White, Dora Gil, Sara Josefina Anchorena, Lilly Castelhum, Aurelia Villamil y Mercedes Madero.

Finalizadas las partidas la copa Scratch fué adjudicada a la señora Concepción Oría de Livingston con 174 puntos bruto y la copa Ocean Club lo fué a la señorita Mercedes Madero con un score de 174 neto.

—Mañana comenzará a disputarse, en los mismos links, la copa Club Mar del Plata, en un torneo a 72 hoyos, reservado para caballeros. En la misma partida se disputará, también, el premio Ricardo E. Green.

—En el stand del Pigeón Club tuvo lugar ayer la competencia por el premio Cachorro, el que fué adjudicado a don Saturnino Alzaga Unzué, ocupando el segundo lugar don Dionisio Schoo Lastra.

El premio Zambonelli, disputado a continuación, correspondió al capitán Fija, ocupando el siguiente puesto D. S. Alzaga Unzué.

La reunión finalizó con las pollas de clausura, en las que se clasificaron vencedores los señores Echesortu, Schoo Lastra, Fogli, Colmegna y Bestres.

—En un salón de la rambla se inició ayer la subasta pública de muchas valiosas obras de arte, esculturas, bronces, etc., modeladas por artistas como Pini, Troyani, Córdova, Begués y Vedain.

Del producido de estas ventas, una parte será donada a la Comisión de Damas del Hospital Mar del Plata, para cooperar al sostenimiento del mismo. El remate continuará hoy a las 17 horas.

—En los primeros días de abril próximo tendrá lugar la demostración que las diversas congregaciones religiosas del balneario harán al presbítero Luis María Fontán, cura vicario de San Pedro desde hace catorce años, cargo que recientemente dimitiera. Una comisión de damas prepara todo lo relativo al homenaje, siendo su presidenta la señora Francisca B. de Muttoni.

—Ha comenzado en la basílica de San Pedro la novena de preparación de los cultos del patriarca San José, acudiendo crecida cantidad de fieles.

El 19, día del santo, habrá misa de comunión general y a la tarde exposición de S. D. M., impartiéndose una solemne bendición.

—El domingo próximo se realizará en la pileta Lavorante un gran concurso de natación, el que comprenderá varias pruebas, todas con premios importantes, a saber:

1o. carrera de 60 metros para niños hasta de 14 años. Primer premio, tintero de fantasía; segundo, medalla de plata.

2a. carrera de 60 metros para niñas hasta de 14 años. Primer premio, una caja de bombones; segundo premio, medalla de plata.

3a. carrera de 400 metros, para todo bañero. Primer premio, copa de plata; segundo premio, cadena de Chantilly de plata.

4a. carrera, 60 metros, para menores de 14 años. Primer premio, reloj fantasía; segundo premio, medalla de plata.

5a. carrera, 100 metros, para señoritas. Primer premio, una caja papel de escribir fino; segundo premio, una bombonera de cristal.

6o. Nadar mayor distancia bajo el agua. Primer premio, boquilla de ámbar con guarniciones de oro; segundo premio, medalla de plata.

7a. carrera, 200 metros, para todo aficionado. Primer premio bastón con puño de plata; segundo premio, medalla de plata.

Además, habrá varios números de hilaridad, para los cuales se han instituído también varios premios.

Un jurado especial hará la adjudicación de los premios, fiscalizando el desarrollo de las distintas pruebas.

—Bastante concurrencia se congrega diariamente en la sala del teatro Odeón en las funciones diurna y nocturna. En las de hoy exhibióse un variado programa cinematográfico, de cuyo conjunto se destacó la película cómica "Cómicos de la lezna" y el drama social "Amor y moneda falsa", cuyos papeles principales desempeñan Marjorie Daw y Jane Perrin. La segundo parte estuvo a cargo del ventrílocuo Agudiez.

—El Splendid Theatre presentó hoy un interesante programa. "Angel Caído", cómica, por Al St. John; "El pequeño lord de Fautleroy", por Mary Pickford, etc., fueron las principales películas. En la sección nocturna se estrenó el notable film de carácter histórico: "Ricardo, corazón de león".

* * *

La señora Mercedes Ocampo de Argerich reune esta tarde a un grupo de sus amistades, con motivo de una fecha de familia.

* * *

Por las simpatías que rodean a los contrayentes en nuestra sociedad motivará sin duda una lucida nota nupcial, la boda de la señorita Margarita Rodríguez Andía con el señor Enrique Badaraco (hijo), que será bendecida esta tarde en la iglesia de San Nicolás de Bari.

Serán padrinos, la señora Inés Andía de Rodríguez y el señor Enrique J. Badaraco.

En el acto civil serán testigos, por parte de la novia, los señores Laurencio Adot y Manuel Rodríguez Andía, y por la del novio, los señores Delfor del Valle y Luis G. Badaraco.

* * *

Motivará una sentida manifestación de duelo el sepelio de los restos de la señorita Marta Enciso Zelaya, que se efectuará esta tarde en la necrópolis del Norte.

En esta ceremonia se pondrán de manifiesto las simpatías que rodeaban a la señorita Enciso Zelaya en nuestra sociedad donde su fallecimiento ha provocado honda pena.

* * *

En breve llegará a esta capital el secretario de nuestra legación en Centro América señor René Correa Luna.

* * *

Según lo hemos anunciado, esta noche se realizará en el Club de Flores el baile de "Mi-careme" que ofrece la comisión directiva a pedido de numerosos socios.

A juzgar por el interés que ha despertado esta reunión alcanzará un brillante éxito.

De Campana:

El fallecimiento del señor Juan José Coltelli, ocurrido ayer en ésa, fué sinceramente lamentado entre las numerosas amistades del señor Juan Dellepiane, abuelo del extinto.

Sus restos fueron trasladados a ésta e inhumados en el cementerio local. Fué muy numerosa la concurrencia que asistió al sepelio, evidenciándose en esta forma los grandes afectos de que gozan en la sociedad los padres y abuelos del extinto.

* * *

A fines del mes en curso regresará de Chile el embajador de dicho país en Buenos Aires señor Juan Enrique Tocornal.

* * *

Será consagrado esta noche, a las 21, el enlace de la señorita Dorotea Amalia Nagel con el señor Valentín Llambí Sales.

La ceremonia religiosa se efectuará en casa de la familia de la novia.

Los desposados se ausentarán por una temporada para Necochea.

* * *

Se ha formalizado el compromiso matrimonial de la señorita Isolda Lemberg con el señor Juan Adolfo Hagan.

* * *

Constituirá una nota social de lucidas proporciones, dadas las simpatías que rodean a los contrayentes en los círculos de su actuación, la boda de la señorita Yolanda C. Dragonetti Visconti con el señor Carlos J. Resio, que será bendecida esta noche en el templo de San Nicolás de Bari.

Actuarán de padrinos el padre de la novia Sr. José Dragonetti y la señora María O. de Oldani, madre del novio.

El cortejo nupcial será formado por las siguientes parejas:

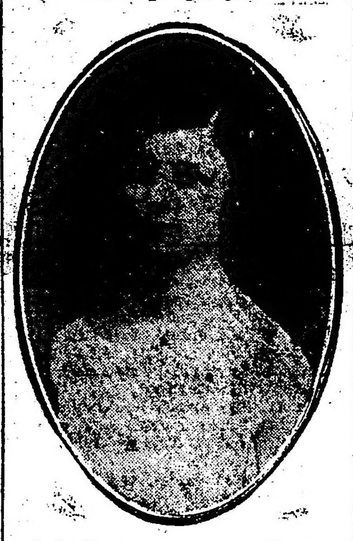

Señorita Leonor Dragonetti con el señor Martín Schumacher; la señorita Angela Resio con el teniente Radamés Resio; señorita Amando Poso con el señor Ricardo Dragonetti; señorita Benedicta Resio con el señor Juan Garate; señorita Elena Quintana con el señor Arturo Dragonetti; señorita Angela Oldani con el señor Juan Leone; señorita Filomena Mileo con el guardia marina Jorge Resio; señorita Juanita Buzzi con el doctor Luis Resio; señorita Primavera De Cesare con el señor Carlos Resio; señorita Micha Poso con el señor Ernesto Niño Seeber.

* * *

En Montevideo será bendecido el sábado de la semana entrante el enlace de la señorita María Carolina Díaz Abella con el señor David Stirling Cash, siendo padrinos la señora Manuela Díaz Abella de Segundo y el señor Roberto Stirling.

Serán testigos por parte de la novia, los señores Cézar Díaz, Ricardo Segundo y Federico Díaz Abella, y por parte del señor Stirling, el doctor Manuel Stirling y los señores Ernesto y Julio Stirling.

* * *

En casa de la novia será consagrada hoy la boda de la señorita Raquel Galarce con el señor Manuel Alvarez Arce, siendo padrinos la señora Ercilia Agrelo de Alvarez Arce y el señor Ricardo J. Galarce.

Del casamiento civil serán testigos, los señores Máximo Ocampo y Raúl E. Machado, por parte de la novia, y Angel C. Ortiz y Gustavo Alvarez Arce, por el novio.

La nueva pareja se ausentará para Chile.

* * *

De Paraná:

Dió margen a una agradable reunión el enlace de la señorita Esther Aranguren con el señor Arturo Mántaras que fué consagrado en la iglesia de San Miguel.

Fueron padrinos, la señora Concepción O. de Aranguren y el señor Fernando Mántaras.

* * *

Dará margen a una reunión social muy amena la fiesta campestre que en su estancia en Florencio Varela ofrecerá el próximo domingo a un núcleo de relaciones el señor Leonardo Carman, en obsequio del señor mael del Sel.

Han sido invitados, entre otros, los señores: General Carlos J. Martínez, Rafael Campos, Mariano y Alfredo Vilar Sáenz Peña, Jaime González Rubio, doctor Manuel Vidal Molina, Eduardo Gowland, José Gómez Ortúzar, coronel Eduardo Tello, René y Carlos Carman, etc.

* * *

Dará margen a una interesante ceremonia nupcial el enlace de la señorita Zulema C. Canessa con el señor Carlos Alberto Rossi, que será bendecido el 27 del corriente a las 18, en casa de la novia.

Actuarán como padrinos la señora Isabel Suárez de Rossi, madre del novio, y el señor Alberto Canessa, hermano de la novia.

Ha causado sincero sentimiento de pesar en el círculo de sus amistades la noticia del fallecimiento del señor Sabino Ingratta, ocurrido en la madrugada de hoy.

El señor Ingratta, desaparece a los 75 años de edad y en Villa Devoto, donde residía, contaba con hondos afectos a los que se había hecho acreedor por sus excelentes dotes personales.

El extinto había dedicado sus energías a la construcción de obras, dando marcadas muestras de su competencia.

El sepelio de sus restos se efectuará mañana a las 10 en el cementerio del Oeste, acto que motivará una sentida manifestación de duelo.

* * *

Hoy contraerá enlace la señorita Yole María Paladino con el señor Antonio D. La Greca.

Apadrinarán la boda la señora Graciana P. de La Greca y el señor Antonio Pisani.

Serán testigos del casamiento civil los señores Domingo La Greca y Vicente Baglivo.

Los desposados partirán para Montevideo por una breve temporada.

* * *

Será consagrado esta tarde, a las 18.30, en la iglesia de San Agustín, el enlace de la señorita Judith Salguero Linares con el señor Servillano G. Calderón.

* * *

La comisión directiva del Hospital del Tigre hizo oficiar esta mañana en la capilla del establecimiento, una misa en memoria de la señorita Sara de Irigoyen.

* * *

Tendrá lugar esta noche en los salones del Tigre Club el anunciado baile de "mi-caréme" que tanto interés ha despertado entre nuestras familias más distinguidas.

* * *

Será consagrado esta noche, en el templo San Andrés de la calle Belgrano, el enlace de la señorita Grace A. Green con el señor Edgardo Yorston.

Actuarán como "bride's mand" la señorita Ana M. Dónovan y de "bestman" el señor Douglas Morison. Serán "flowers-girls" las niñas Muriel y Stella Green, Susana Paglietino y Florencia Yorston.

* * *

Se ha concertado el enlace de la señorita Cora Livingston con el señor Jorge Chapman Martínez.

* * *

Será bendecida hoy la unión matrimonial de la señorita Rosa Rozés con el señor Carlos M. Beduchaud, siendo padrinos la señora Sara Quincke de Béduchaud, madre del novio, y el señor Domingo P. Rozés, hermano de la novia.

Actuarán como testigos, en el matrimonio civil, los señores Jorge C. Faure, Juan Valencia, Domingo y Enrique Rozés.

* * *

Profunda consternación ha causado en el vasto círculo de sus relaciones la noticia del fallecimiento del señor Eduardo S. Luna, acaecido esta mañana después de sufrir las alternativas de una larga dolencia.

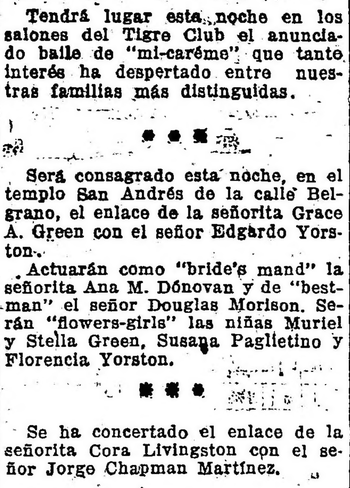

El extinto que desaparece a las 38 años, reunía apreciables condiciones de carácter y un caballeresco modo de ser que le habían conquistado sólidos prestigios y afectos sinceros, los que se pusieron de manifiesto en la traslación de sus restos a la estación del F. C. C. C., para ser conducidos hasta La Rioja donde serán inhumados en el cementerio de esa ciudad.

Su deceso afecta a las familias de Carreño, Luna, de la Fuente, Rincón, Blanco, Larroudé, etc.

El senador David Luna, hermano del extinto, recibe con tan triste motivo numerosas demostraciones de condolencia.

Monseñor Villanova Senz consagrará hoy, en el templo de las Victorias, la boda de la señorita Obdulia F. Arce con el señor Alfredo J. Palatrini, siendo padrinos la señora Ernestina B. de Spigno y el doctor Rubén C. Arce.

En el acto civil serán testigos, por parte de la novia, los señores Héctor Viboud y Marcelino W. Arce y por la del novio, los señores Daniel Zavaleta y Félix Iribarne.

* * *

Se anuncia el compromiso matrimonial de la señorita Herminia Jordá con el señor Arturo Fernández Márquez.

* * *

En el seminario conciliar de Villa Devoto, el R. P. Villafañe consagrará hoy, a las 19.30, la unión matrimonial de la señorita María Luisa Sador con el señor Enrique Rochaix, actuando de padrinos la señora María G. de Rochaix, madre del novio y el señor Armando Sador, padre de la contrayente.

En el acto civil, que se realizará por la mañana, serán testigos, por parte de la novia, el señor Pablo A. Sador y por el novio, el doctor Adelio P. Barceló.

Acompañará a los novios en su entrada al templo el siguiente cortejo:

Niñas Julia y Victoria Paz, Margarita y María Rosa Sador y la señorita Enriqueta Sador con F. Badaracco, María Alcira Parnols con J. R. Fernández, Angélica Parnols con Luis Parnols, Marta Sador con Armando Sador (hijo), Ana Rochaix con Abel Botto, Paulina Sador con Ulises Sador y Margarita Rochaix con Julián Mignone.

* * *

En el restaurant Conte se efectuó anoche, en un ambiente de gratas expanciones, la comida que un núcleo de amigos ofreció al capitán Ambrosio Vago, festejando su reciente ascenso.

* * *

Fueron inhumados esta mañana en la necrópolis del Norte los restos de la señorita Mercedes Egaña, cuyo fallecimiento ha sido hondamente lamentado en nuestra sociedad.

Asistió al sepelio numerosa y distinguida concurrencia.

* * *

Se ha formalizado el compromiso matrimonial de la señorita Aida Amelia Montes Vila con el señor Alfredo González de Oliveira Cezar.

* * *

Monseñor Rasore consagró hoy, en la residencia de los padres de la novia, en La Plata, la unión matrimonial de la señorita Trinidad Carmen Herrera con el señor Arturo S. Osuna, actuando como padrinos la señora Lola S. de Osuna y el señor Francisco C. Herrera.

En el acto civil actuarán como testigos, por la novia, el coronel Pedro S. Zeballos y el señor Pedro Seguer, y por el novio, los señores Honorio Añón Suárez y Joaquín Nieto.

* * *

Se ha formalizado el compromiso matrimonial de la señorita Sara Rosa Dancel con el señor Benjamín Trillia.

* * *

El 6 del mes entrante será inaugurado en la iglesia parroquial de San Vicente de Paul un precioso y artístico altar de mármol donado por la señora María J. de Pradére. En él se colocará el conjunto de imágenes que forman el Calvario. Ostenta, además, tres hermosos bajorelieves, representando la oración del Huerto, el descenso y el camino del sepulcro, primorosamente tallados.

* * *

La boda de la señorita Mercedes Madero Unzué con el señor Héctor Ayerza será consagrada a mediados del próximo invierno.

* * *

Será bendecido hoy, a las 18, en el templo del Sagrado Corazón en Lanús, la boda de la señorita Elvira de la Vega con el señor Antonio N. Forné, siendo padrinos la señora Albina R. de Forné y el señor Juan Luis Bordenave.

En el acto civil actuarán como testigos los doctores José León Rella y Agustín A. Forné, por el novio, y por la novia los señores José F. de la Vega y Domingo D. Villar.

La novia hará su entrada al templo acompañada del siguiente cortejo:

Delia Villar con Raquel Barrenechea, Marta Villar con Alicia Calindri, María Emilia Voglino con Sofía Candelé y Elvira Ducrey con Elida de la Vega.

* * *

Monseñor Isella bendecirá esta noche en el domicilio de la novia y en la mayor intimidad el enlace de la señorita María Luisa Gorse con el señor Felipe Cortés (hijo).

Serán padrinos en la ceremonia religiosa, la señora Emilia Pita de Cortés y el teniente coronel Carlos A. Gorse, padres de los contrayentes.

En el casamiento civil, realizado ayer fueron testigos por parte de la novia, el mayor Ismael Gordillo y el señor Ezequiel Almeida y por la del novio, el Dr. Pascual Falabella y el señor Atilio Barbalato.

* * *

La Comisión Directiva del Club Social Colegiales, obsequió con un banquete al señor Felipe E. Cortés despidiéndolo de la vida de soltero.

Ofreció la demostración el presidente, Dr. Vicente Apollonio y el director del diario "El Heraldo" de Belgrano, Dr. Enrique Burgos. Hablaron además, el doctor Enrique Barilari y el Sr. F. Wiurnos, a quienes agradeció el obsequiado en oportunas frases.

Asistieron entre otros, las siguientes personas:

Dres. Vicente Apollonio, H. Frigeiro, José Montés, E. Vinkler, E. Díaz, ing. Enrique Cremona, señores Nicolas J. Herera, N. Pagés. M. Castelini, Enrique Panseri, Atilio Barbalato, Enrique Barilari, Jorge Bista, Enrique Burgos, A. de Cole, F. Wiurnos, J. C. Cortés, Mario Vacario Enrique Cortés, F. Maranesi, Enrique Carranza, etc.

* * *

En la ciudad del Rosario de Santa Fe será bendecida el 22 del corriente, en casa de la novia, la unión matrimonial de la señorita Pilar Avendaño con el señor Rafael Parera, actuando de padrinos la señora Rita Parera de Siburu y Clementina García González Avendaño y el doctor A. Siburu y Saturnino Avendaño.

Serán testigos en el matrimonio civil, los señores Sebastián Garra y Pedro Palenque.

* * *

Algo enferma la señorita Josefina Cantilo Achával.

—Guarda cama la señora Susana Finochietto Aguirre.

—Enferma la señora Irma Malbrán de Cerco.

—Mejorado el señor Rodolfo Mones Cazón.

—Mejor el señor Rafael Aróstegui.

—Continúa enfermo el señor Augusto C. Fernández.

—Más aliviada la señora Edelmira Aguirre de Goyeneche.

—Enfermo el señor Luis Lebrero.

—Algo mejor el señor Antonio Rodríguez del Busto.

—Siempre enferma la señorita Julia Caine Laprida Villanueva.

—Mejor el doctor Oscar Díaz de Vivar.

Continúa siendo delicado el estado del señor Rodolfo Lenhardson.

—Ha sido sometido a una intervención quirúrgica con resultado satisfactorio el señor Horacio Rodríguez Egaña.

—Sin mayores alternativas la señorita Raquel Romero Carranza.

—Continúa en el mismo estado la señora Angélica De León de Ceballos.

—Se halla algo mejor el señor José Lagunas Gallanas.

—Sigue mejor la señora María Angélica G. de del Porte.

—Restablecida la señora Rebeca Montes de Oca de Varela.

—Se encuentra mejor la señorita Rosa Julieta Calvalho.

—Completamente restablecida la señorita María Ignacia de Monasterio.

—Continúa en el mismo estado la señora Angélica de León de Ceballos.

—Guarda cama la señora Raquel Morteo de Molino Torres. Su estado como el de su hijito son satisfactorios.

—Mejor la señora Virginia Gache de Erausquin.

—Mejor la señora Sofía B. de Benítez.

—Guarda cama desde hace unos días la señora Delicia G. de López García.

* * *

Han llegado:

De Vedia, el señor Martín Cortona.

—De estación Hale, la señora Rosa L. de Aguirre y su hija Emma.

—De Necochea, el doctor Claudio M. Osence y familia.

—De Roque Pérez, el señor Antonio Ojea y familia.

—De Mar del Plata, los señores Alberto Cúneo, Augusto Ibarra Pedernera, Guillermo Cigorraga y su esposa Sara Wright, Félix Celesia, Angélica Alvarez de Toledo de Videla y familia, Elena Palmer de Bootc y familia, Luis M. Echaverría y su esposa Georgina Coll y los señores Andrés A. Capurro, Lorenzo V. Ruiz y familia y Pablo Schikendantz y su esposa Julia Bilbao, doctor Ricardo Spur y señora.

—De Maipú, Luisa Madero de Martínez de Hoz y sus hijos.

—De Tristán Suárez, las señoritas Felisa e Isabel Naón.

—De Unzué, la señorita Angélica Stegmann.

—De Tucumán, Juan B. Terán y su esposa Elvira Echecopar.

—De Santiago del Estero, Julio Olivera.

—De Salta, Luis Linares.

—De Crotto, José Camilo Crotto y familia.

—De Ramón Blaus, Sara E. de Lawlor.

—De Paraná, Alfredo Pawlosky.

—De Bialet Massé, Mercedes P. de Espinosa Viale y su hija Julieta.

—De Bella Vista, Petronia G. de Saralegui.

—De Mercedes, Carlos Larroudé.

—De Islas, Severo Luna.

—De Udaquiola, Antonio Villanueva.

—De Burzaco, Manuel Ochagavía.

—De Chile, el señor Juan Carlos Guastavino.

De Roque Pérez, el señor José Fabien Aranguren, su esposa y su hija Lola.

—De Río Ceballos, la señora Josefa P. de Desbat Paz.

—De Mar del Plata, Amadeo R. Bonneau y familia, Malvina Wilchen de Morillo, Manuel Morillo y Alberto I. Gache y familia, las señoritas Trinidad y Lola Velarde, Visitación S. de Arce y familia, Emilio Saint y su esposa Marcela Malbranche, Fernando Guerrico y familia, Delia Bius de Tiscornia y familia, Eduardo Latzina, su esposa Valentina Casal y su hija María Magdalena, los señores Dalmiro E. Alsina y Héctor Ayerza, Silvia Mautiño de Jorge y sus hijos.

—De Pirovano, Susana Botmau.

—Del Tigre, Estanislao Pirovano, su esposa María Luisa Fauvety y sus hijos y Enrique Escriña Bunge y familia.

—De Tucumán, Ernesto Ruiz Huidobro, su esposa Ema Bascary y sus hijos, Serafina Romero de Nougués y Alfredo Guzmán y familia.

—De Tandil, Federico Pinedo (hijo) y su esposa María Teresa Obarrio.

—De Vicente Casares, la señorita Paulina Gowland Butler.

—De Sevigné, Federico Madero y su esposa Sara Mezquita.

* * *

Han partido:

—Para Salliqueló el señor Francisco J. Liort.

—Para Monte, la señora Josefa Vives de Muñoz.

—Para Alta Gracia, la señora Magdalena Madero de Tornquist.

—Para Mar del Plata Antonio Galíndez y familia, Nicolás Angel Tartaglia, su esposa Elvira Walker y sus hijos; Enrique H. Martini y su esposa, Zulema Videla Dorna, Ezequiel Real de Azúa, su esposa Raquel Moreno y su hija Raquel; Leonor Moreno de Benegas y sus hijos; Amalia Iberlucea de Pozzo y su hija Amalia Ele, y Miguel Angel de la Peña, su esposa Julia Rivas y su hija.

—Para Alta Gracia, las señoritas Camila y María Elena Benítez.

—Para Adrogué, las señoritas María Adela Jiménez Zapiola y Lucila Zapiola Obarrio.

—Para Mendoza, Miguel Osorio y su esposa doña Carmen Saldías.

—Para Balcarce, don Rodolfo Castilla y familia.

—Para Corrientes, Felipe Cabral.

—Para Fray Bentos, Ricardo M. Haedo.

—Para La Rioja, Carlos J. Navarro.

—Para San Antonio de Areco, Mariano Otamendi y familia.

—Para Dorrego, María J. D. de Sansot.

—Para Santiago del Estero, Rogelio Araya.

—Para San Mariano, Pedro de Achával, su esposa Ana Lastra y su hija Marta y Domingo Iraeta y su esposa Hilaria de Achával.

—Para Cacheuta, los señores Juan A. Barón y señora B. Echemendigaray y señora, Pedro C. Acosta, Mateo Ventura, Rufino Ortega y señora, José Ortega, Estrella Paganotti y hermana, Mariano A. Aballe.

* * *

En la parroquia de San Telmo, todos los miércoles a las 17 tienen lugar los cultos cuaresmales: rosario, plática, ejercicio de la preciosa sangre de N. S. Jesucristo.

Los viernes a las 17, rosario y Vía Crucis solemne.

Todos los domingos misas desde las 6 hasta las 11 cada hora. A las 9 misa explicada. A las 10, misa parroquial con explicación del Evangelio.

El 19, fiesta del glorioso patriarca San José. Misas desde las 6 hasta las 11 cada hora. A las 9, misa explicada; a las 10, misa cantada con panegírico del Santo a cargo del teniente cura Pbro. Mateo V. Filippo.

LA MODA

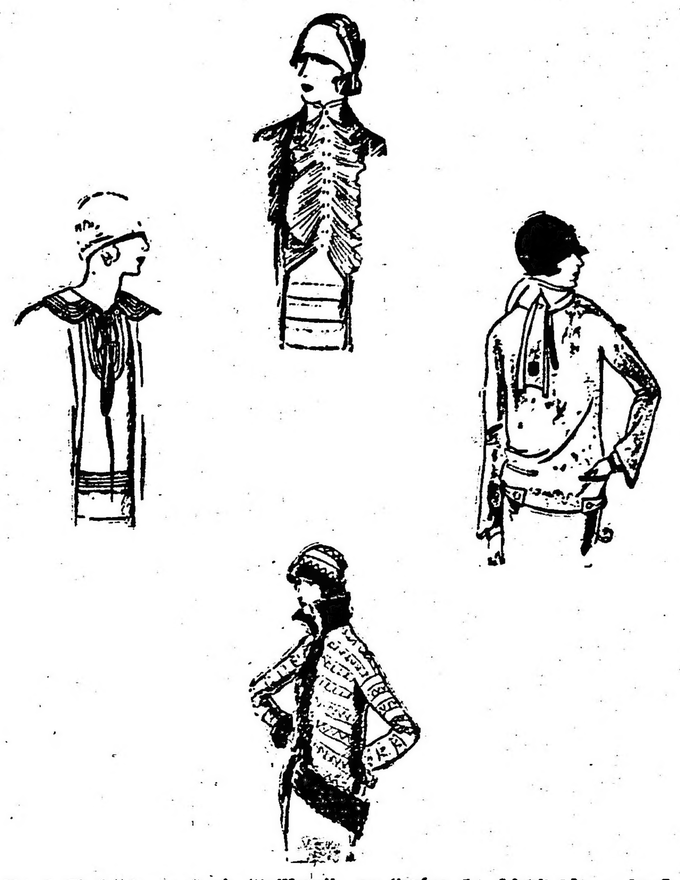

No. 1 Chaleco para traje "tailleur", en "crépe de chine" blanco bordado con galones de seda "bleu" de dos tonos. — No. 2 También para debajo del saco, es muy sentada este chaleco en organdí blanco que lleva adelante un jabot de tul plissé. — No. 3 Blusa en jersey velouté, lleva un bolsillo de cada lado y en el cuello echarpe tiene bordado un monograma.

Cada día se aumenta más la concurrencia distinguida a las célebres Termas de Cacheuta, renombradas por sus aguas radio-activas, tan eficaces para ciertas dolencias.

De todas parte de la República acuden turistas atraídos por las cualidades de las Termas y por las hermosuras de los paisajes andinos cercanos.

Se organizan amenas tertulias, partidos de tennis y cabalgatas a diversos sitios de interés en la Cordillera, de manera que los bañistas pasan una vida llena de ambiciones agradables.

Entre los recién llegados notamos a los siguientes:

Señor Juan A. Barón y señora, señor B. Echemendigaray y señora, señor Pedro C. Acosta, señor Mateo Ventura, señor Rufino Ortega y señor, señor José Ortega, señorita Estrella Pagnotti y hermana, señor Mariano A. Aballe.

Francisco Moisano

COMISIONES Y REPRESENTACIONES

COMPRA VENTA DE PROPIEDADES

Escritorio:
SAN MARTIN 2379
Unión Teléf. 592
MAR DEL PLATA

"La Epoca" en Mar del Plata

La Agencia de LA EPOCA en Mar del Plata, ha quedado instalada provisoriamente en la calle San Martín 2379, donde se reciben suscripciones y avisos.

Durante la temporada mantendremos el servicio completo de información mundial, colocando telegramas en los pizarrones de la Rambla y del Club Pueyrredón.

VINOS CARRODILLA

Blancos - Tintos
:: y Generoso ::
DE
B. F. Nazar Anchorena

Charcas 1600
U. T. 2655, Juncal

de JUAN JOSE FRUGONI

Lucha en el Parlamento

(Edición de 10 cuadernos)

EN ESTA SEMANA APARECERA EL PRIMER CUADERNO

PRECIO: 0.20

Para franqueo 0.05

Pedidos a esta Administración

"CASINO PIGALL"

CAMPO 340 U. T. 7149 (Avenida)

EL CABARET MAS DIVERTIDO PARA LA JUVENTUD

Todos los jueves grandes noches de gala

Sorprendente éxito de las artistas: Ladoletta, Waltha, Lola, Dabiron, Raymonde, Christiane, Vernon.

ORQUESTAS TIPICA Y AMERICANA

Todos los días secciones:

APERITIF TANGO, SOIREE Y CHAMPAGNE

Salones reservados

Estudio Fotográfico: F. BIXIO y Cía

TRABAJOS ESMERADOS Y MODERNOS

ARTE EN LOS RETRATOS DE NOVIOS Y NIÑOS

Bdo. de Irigoyen 185 — Bs. Aires — U. T. 1372. Rivad.

ANEXO MAR DEL PLATA — RAMBLA BRISTOL 183. U. T. 1178

FOOTBALL - PEDESTRISMO
AUTOMOVILISMO-CICLISMO

DEPORTES

BOX - ESGRIMA
PELOTA - REMO

Se disputará mañana la Carrera de las XII Horas

En el Parque 3 de Febrero se disputará mañana, organizada por el Club Ciclista Federal, la importante carrera ciclista de las XII horas.

Esta prueba dada la cantidad y calidad de corredores inscriptos, promete ser muy reñida y llena de incidencias agradables.

Antonio de Loma que tendrá de compañero a C. D. América

El número de los equipos que se halla anotado es bien significativo del interés que ha despertado la gran carrera de mañana.

Para intervenir en la carrera de las XII horas, se han inscriptos los siguientes equipos:

Fernando Fileni con Jerónimo Cassoli, ambos del Club General San Martín de La Plata.

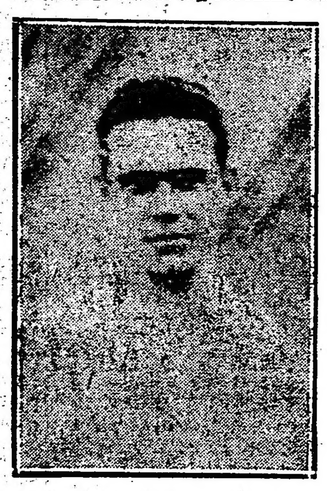

Eugenio Gret, que correrá con E. Porro

Emilio Ferrari y D. Orsuni, ambos del Club Ciclista Platense.

Roberto Galluzzi y José Menegazzi, ambos del Club G. San Martín de La Plata.

Cosme Saavedra y Antonio del Gesso, del Club Deportivo América.

José Zampicchiatti y Domingo Minardi, del club Ciclista Nacional.

Vicente Auterio, del C. C. Nacional y José Salatirio del C. C. Internacional.

Eugenio Gret y E. Porro, del Club C. Nacional.

Antonio Malvassi y Nicodemo Malvassi, del Cicles Club Argentino.

Adolfo Pompei, del C. C. Argentino y César Landini, del C. D. América.

Antonio de Loma y Andrés San Martín, del C. D. América.

Antonio Solano, del C. C. Federal y J. Ricchiardi, del C. C. Argentino.

Los premios a disputarse en esta carrera son los siguientes:

Al primer equipo: al corredor de primera categoría $ 200 y un distintivo de oro "Belluni", con la inscripción "XII Horas"; al coequipier, copa "Peugeot" y medalla de oro "Automóvil Club Argentino y distintivo de oro.

Al segundo equipo: al corredor de primera categoría, pesos 140; al coequipier, copa "Tres V V V" y medalla de oro "Automóvil Club Argentino".

Al tercer equipo: al corredor de primera categoría, pesos 100; al coequipier, un par de ruedas de tubos completas y medalla de vermeil.

Al carto equipo: al corredor de primera categoría, pesos 70; al coequipier, un equipo completo de corredor (camiseta, gorra, malla y zapatos) medalla de plata "Parga Hnos".

Al quinto equipo: al corredor de primera categoría, pesos 50; al coequipier, un objeto de arte (se dará a conocer) y medalla de plata.

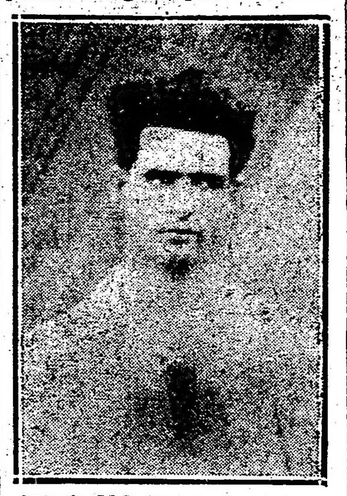

Antonio Malvassi que correrá con N. Malvassi

Al sexto equipo: al corredor de primera categoría, pesos 30; al coequipier, dos tubos y medalla de plata.

Al séptimo equipo: al corredor de primera categoría, pesos 20; al coequipier, un objeto de arte (se dará a conocer) y medalla de plata.

J. Zampiechietti, que correrá en pareja con Domingo Minardi

Además habrá un premio especial, consistente en una medalla de oro, grande, "Premio Bigatti Hnos", y también, a todo equipo que termine la prueba, se le dará dos medallas de plata.

Se disputarán mañana las Regatas Internacionales del Tigre

Tripulaciones inscriptas

En el río Luján, con llegada en la confluencia con el río Tigre, se disputarán mañana las clásicas regatas internacionales del Tigre, en las que regirá el reglamento de la Asociación Argentina de Remeros Aficionados.

Dado el número de tripulaciones inscriptas en las pruebas de mañana estas prometen ser muy reñidas e interesantes.

El programa preparado para las regatas de mañana es el que damos a continuación:

Primera carrera, a las 15 horas, cadetes Four, distancia 1.500 metros. Premio Club de Regatas San Nicolás; ganadores en 1921 y 1922, Club de Regatas Hispano Argentino; 1923, Club de Regatas América.

Inscriptos: Club de Regatas La Plata: Carlos S. Bianchi, 69 kilos; Nicolás Rucci, 74; Atilio Costa, 72; St. Juan F. García, 70, y Luis V. Rawson, 60; suplentes: Adolfo Rivarola, M. Vilariño Paz, P. Carriquivilonde.

Club de Regatas San Nicolás: Eulogio Glorio, 70 kilos; Delfino Glorio, 74; Rómulo A. Bicetti, 76; Enrique Beltramo, 69; suplentes: Florentino de Felipo, 70; t. Donato Di Lorenzo, 69.

Club Canottieri Italiani: J. Gagliardi, 72 kilos; Alzueta Eduardo, 82; Galtieri Víctor, 81; st. Colombo Ricardo, 72; t. Smith Esteban; suplentes: Rossi Luis, 72; Carlini Ernesto, 70; t. Barbieri E., 57.

Buenos Aires Rowing Club. —Julio A. Lagos, 65 kilos; Héctor Milberg, 70; Jorge Martín, 78; Ramón T. Méndez, 75; t. Hugo Tedín Uriburu, 52; suplentes: Eduardo Salavin (h.), 75 kilos; Carlos Serantes, 80; t. A. Dougall, 54.

Club Nacional de Montevideo: Roberto Canto, 71 kilos; Adelio Médici, 63; Felipe Marín, 68; st. Oscar Canessa, 83; t. Julio C. Goldie, 60; suplentes; R. Nápoli Yannicelli, 63 kilos; t. Adolfo Foglia, 64.

Segunda carrera canoa simple, a las 15.15; distancia 300 metros. Inscriptos:

Club Canottieri Italiani: Bauzar Oreste, 75 kilos; Club de Regatas L'Aviron: E. Laporeti, 80 kilos.

Tercera carrera, a las 15.30; Novicios Four. Distancia, 1.500 metros; Premio Nacional Rowing Club. Ganadores 1921 y 1922, Club de Regatas La Marina; 1923, Club de Regatas Montevideo. Inscriptos:

Buenos Aires Rowing Club: Federico N. Calvo, 72 kilos; N. V. Attewell, 71; A. Claussen Durao, 72; Hugo Wilson Browne 71; t. A. Dougall, 54; suplentes: Eduardo Salavin (h), 75; C. Serantes, 80; t. Hugo Tedín Uriburu, 52.

Club de Regatas Bella Vista. — Marcelo A. Mandia, 72 kilos; Miguel Carballo, 62; Juan V. Mandia, 71; st. Pablo Roux, 82; t. Luis Riva, 62. suplentes: Eduardo Muller, 68; Car los Tarelli, 67; Guillermo Colombo, 71 kilos.

L'Avirón Club de Regatas: J. Murray Well, 72 kilos; A. O. Buceta, 90; P. E. Hardcastle, 90; Isring Bond, 72; t. Alberto Munton, 60; suplentes: Octavio Ragout, 78; Lionel D. Sutton, 78; Carlos Peyón, 60 kilos.

Club Nacional Montevideo: Alberto C. Morelli, 72 kilos; Carlos T. Conde, 73; Juan E. Morelli, 79; José P. Brusa, 80; t. Julio C. Goldie, 60.

Cuarta carrera, a las 15.45, doble par damas, distancia, 400 metros:

Buenos Aires Rowing Club: Evelyn C. Hogg, Inés Anderson, t. Noemí Kay.

Club de Regatas América: Alba Fumaroni, 60 kilos; María Luisa Cristobo, 58; t. María Angélica Cristobo, 57; suplentes: Raquel Valle, 67; t. Carlos Eiras, 65.

L'Avirón Club de Regatas: F. Lehmann de Bader, Claudia Lehmann, t. D. Karges; suplente, Elena Stanfield.

Tigre Boat Club: M. F. Harrison, L. G. Harrison, t. Bery E. Gibson.

Quinta carrera, a las 16; Canoa doble, distancia, 400 metros.

Club Canottieri Italiani: Bauzer Oreste, 75 kilos; Donadio Manuel, 72 kilos.

Club de Regatas Hispano Argentino: E. Lartigue, S. Schiafino; suplentes: G. Azcoaga, S. Ruiz.

L'Avirón Club de Regatas: Octavio Ragout, 78 kilos; A. O. Buceta, 90; suplente, Lionel D. Sutton, 78.

Club de Regatas América: Alberto Solari, 69 kilos; Cayetano Bertolini, 74; suplentes, Eugenio Grassi, 78; Julio Chiodi, 75.

Tigre Boat Club: J. R. Fergusson, 76; A. W. Trillia, 76.

Sexta carrera, a las 16.15; Cadetes Scull; distancia, 800 metros. Inscriptos:

Club Canottieri Italiani: Heissinger Adolfo 74 kilos.

Club de Regatas La Marina: Carlos M. Gorini y A. Preloran.

'Avirón Club de Regatas: ganador de R. Langton, A. Stanfield y J. Conrard.

Rowing Club Argentino: Amadeo Carranza.

Club Nacional de Regatas de Montevideo: Rafael Nápoli Yanicelli, suplente, Julio R. Etchepare.

Tigre Boat Club: J. J. Garbarino 60 kilos.

Séptima carrera, a las 16.30 horas: Cadetes Eight, distancia 1500 metros. Inscrptos:

hCfhi,aetao sr cmf vbg

Rowing Club Argentino. — 1 Martín 61 kilos; 2 Rombado 70, 3 Calderón 76, 4 Serra 77, 5 Racedo 72, 6 Bertani 76, 7 Roques 65, st. Quadri 66, t. F. F. Futten 59. Suplentes: E. Petigrew 72, Gosende 71, San Martín 70.

Ruder Verein Teutonia. — 1 P. Wanner 71 kilos, 2 A. Haefliger 72, 3 P. Klemme 75, 4 E. Meyer 78, 5 K. Schlenker 83, 6 F. Pischel 80, 7 G. Welpmann 75, 8 W. Windschild 72, t. C. Berge 61. Suplentes: E. W. von der Wetter 68, H. Meyer-Pantin 72, P. Breckwold 76, G. Hamann 70, t. C. Bittermann 62.

Club Canottieri Italiani. — 1 Carlini Ernesto 70 kilos, 2 Rossi Luis 72, 3 Gagliardi Juan 72, 4 Melo Manuel J. 75, 5 Langone Alfredo 75, 6 Alzueta Eduardo 81, 7 Taltieri Victor 82, et. Colombo Ricardo 72, t. Smith Esteban 57. Suplentes: Arruñada J. 70, Villa E. 72, t. Barbieri E. 57.

Club de Regatas La Marina. — 1 José A. Inchausti 63 kilos, 2 Raúl Suárez 65, 3 Emilio R. Barros 64, 4 Alberto Williams 68, 5 Luis Manrique 71, 6 Gastón C. Evers 72, 7 Jorge Conrard 78, et. Enrique E. Orione 72, t. Carlos E. Basterreix 60. Suplentes: Amadeo L. Lavazza 73 kilos, Roberto F. Lutgen 74, Pedro P. Fuentes 73, Carlos M. Gorini 68, t. Germán R. H. Büch 65.

Buenos Aires Rowing Club. — 1. Carlos Marenco 59 kilos, 2 C. Berro Madero (h) 65, 3 E. Herten Greaven 62, 4 Oscar Marenco 65, 5 R. Lanusse 62, 6 L. M. Lagos 65, 7. A. Ferrando 63, 8 G. Benítez Cruz 66, t. A. Dougall 54. Suplentes: C. A. Lagos 67, C. Manzano 63, C. Serantes 80, H. Milberg 70, t. M. Madero 64.

El domingo 23 del corriente mes continuarán disputándose en el río Luján estas importantes regatas.

A. Hevia el próximo adversario de Ostuni

Abelardo Hevia, el bull-dog chileno, que ha de tener que emplearse a fondo en su próxima pelea con nuestro campeón Vicente Ostuni.

El match Ostuni - Hevia se efectuará probablemente el 23 del corriente mes en el estadio del Club A. River Plate.

El festival de esta noche en el Pugil Club

En el local del Pugil Club, calle Corrientes 2562, se realizará hoy a las 21 horas, un festival de boxeo el que promete alcanzar gran éxito.

El número principal del programa será el match a 5 rounds de 2 minutos cada uno, con guantes reglamentarios entre los conocidos aficionados de la categoría peso pesado F. Cichero y J. Tihista.

Antes de estos encuentros se realizarán los siguientes matches preliminares:

Peso pluma: J. Celi v. S. Haesanski, 6 rounds de 2 minutos.

Peso pluma: C. Indart v. J. Biglieri, 4 rounds de 2 minutos.

Peso mínimo: Y Fassola v. F. Giuksman, 3 rounds de 2 minutos.

Peso mínimo: A. Babrof v. J. Collen, 3 rounds de 2 minutos.

Peso gallo: C. Cosada v. J. Roldán 4 rounds de 2 minutos.

Peso pluma: F. Huerta v. M. Reposse, 4 rounds de 2 minutos.

Peso pluma: M. Escribal v. A. Hognetti, 3 rounds de 2 minutos.

Peso gallo: H. Della Torre v. H. Schiavo, 4 rounds de 2 minutos.

Peso mosca: H. Guzmán v. C. Benedeto (exhibición), 3 rounds de 2 minutos.

Boxeo

Hoy, a las 21 horas, se realizará en el local Rivera 627, un festival de boxeo, organizado por el American Boxing Club, de acuerdo con el programa siguiente:

Peso mínimo: Hipólito Olavarría (American Boxing), v. Romeo Parizzi (libre).

Peso mínimo: Leopoldo Conte (C. Diágoras) v. Octavio Raymundo (American Boxing).

Peso mosca: Héctor Castello (A. Boxing) v. José Gallucci (American Boxing).

Peso mosca: Liborio Alba (American Boxing) v. Juan Basta (libre).

Peso liviano: Jarel Larregina (C. Diágoras) v. Jorge Hizze (American Boxing).

Peso liviano, semi-fondo: Armando Sambucetti (American Boxing), v. Francisco Graciadey (A. Boxing).

Peso medio mediano: Match de fondo (revancha): Pedro Destéfano (American Boxing) v. Jaks Paley (libre).

Nuestros buenos atletas

Luis Suárez, autor del artículo "El próximo campeonato sudamericano de atletismo", publicado ayer en nuestras columnas, campeón latinoamericano de 800 y 1500 metros, y que participará en el próximo campeonato sudamericano.

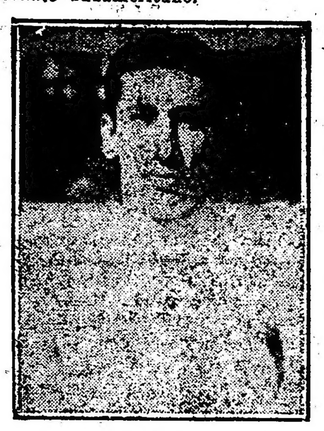

Luis Suárez

El campeón Luis Suárez, dada su destacada actuación tanto en nuestros campos de deportes como en los extranjeros, es uno de los atletas más indicados para representar a la Argentina en las próximas Olimpiadas de París.

Se realizó anoche la asamblea extraordinaria del Club Atlético River Plate

En el estadio del Club River Plate, se realizó anoche, a solicitud de más de 400 asociados del mismo la asamblea extraordinaria con objeto de considerar el contrato de box firmado por la comisión directiva.

A las 21.30 el presidente del club declaró abierto el acto, pronunciando un breve discurso.

Después de un largo debate en el que intervinieron varios asociados y miembros de la comisión, se resolvió nombrar una comisión investigadora compuesta de 5 miembros que estudiara el contrato e informara oportunamente a la asamblea de las conclusiones a que había arribado, resolviéndose pasar a cuarto intermedio hasta el 14 de abril próximo.

La comisión quedó formada por los señores Nocetti, Solinsky, Rolandi, González y Chevarría.

Raid de Natación Tigre-Balneario Municipal

Lo iniciaron en la madrugada de hoy la Sta. Balkanyi y el aficionado Livitz, teniendo que abandonar a las 8.45

Bajo el patrocinio del Club de Gimnasia y Esgrima la profesora de dicha institución, señorita Irene Balkanyi y el aficionado Cayetano Liviz iniciaron en la madrugada de hoy el importante raid de natación Tigre-Balneario Municipal.

La hora de partida había sido fijada a las 20.30 horas, pero como el río estaba muy bajo se debió esperar que creciera.

Hacia las 24 horas, como el río comenzara a crecer, se dió orden a los nadadores de prepararse para la la prueba.

Después de los preparativos de práctica y de untarse el cuerpo con una gruesa capa de lanolina, la señorita Balkanyi y el aficionado Liviz, se arrojaron al agua del local del Tigre Sailing Club a las 0.33 horas del día de hoy.

Los nadadores, que iniciaron la prueba con fuerte trep, eran acompañados durante la misma por un grupo de socias y socios del Club de Gimnasia y Esgrima.

A la primera hora de nado se les dió alimentos. A poco de iniciado el raid ambos nadadores se vieron obligados a luchar constantemente contra la fuerte corriente.

Tanto la señorita Balkanyi como el aficionado Liviz se vieron obligados a suspender la prueba después de 8 horas 12 minutos de nado, frente a la torre de la Iglesia de San Isidro, por las causas que decimos más arriba.

Los nadadores een su raid fueron acompañados por la Comisión fiscalizadora, periodistas y numerosos nadadores y amigos.

Moto Club de La Plata

LA EXCURSION DE MAÑANA

Mañana se llevará a cabo organizada por este club una excursión a Magdalena.

Los excursionistas partirán del local del club a las 8 horas habiéndose designado capitán de ruta al señor Manuel Sola.

Club Hípico Argentino

Olimpiadas de París

Como estaba dispuesto el Club Hípico Argentino cerró el lunes 10 del corriente la inscripción para los concursos de selección de caballos y jinetes que han de concurrir a las olimpiadas de París, con los siguientes resultados:

Víctor Fernández Bazán: Jinete eximio, campeón sudamericano, por su actuación brillante en los concursos hípicos internacionales de Río de Janeiro, en los cuales obtuvo casi todos los primeros premios, con los caballos: "Encanto", "Maipo" y "Zigomar".

Doctor Alberto Viñas: Este es un jinete nuevo en nuestros torneos hípicos, ha obtenido algunos premios logrando destacarse en forma que lo hace candidato a obtener buenas notas. Con los caballos: "Cimarrón", "Guanaco" y "Choclo".

Amabrio S. del Villar: Este jinete actúa desde hace ya mucho tiempo en nuestras pistas de concurso, ha obtenido algunos premios y tiene buen elemento de caballos. Creemos podrá obtener como el anterior buenas notas. Con los caballos: "Toba"; "Caburé" y "Purrán".

Raúl Antoli: Jinete de excelentes condiciones por su agilidad, es nuevo aún en materia de concursos, se apresta como los anteriores a ocupar buenos puestos con sus caballos: "Sebe" y "Ruby".

Dos oficiales que ultimamente representaron a la República Argentina con el señor Víctor Fernández Bazán, en las olimpiadas de Río de Janeiro; con el resultado brillante por todos conocidos, el capitán Juan Arribau, y el teniente 1o. Agustín H. de la Vega tienen pendiente su inscripción el primero con: "Turbión" y "Aguacil" y el segundo con: "Arlequín" y "Bacarat", esperan para hacer su inscripción definitiva que el Ministerio de Guerra los autorice.

El Club Hípico Argentino ha remitido estas anotaciones al Comité Olímpico Argentino.

El concurso de las pruebas eliminatorias tendrá lugar en la pista de obstáculos del Club Hípico Argentino, Avenida Vértiz y Dorrego, el lunes 24 del corriente a la hora 9.

Asociación Argentina de Football

PARTIDOS PARA MAÑANA

Por la semifinal del campeonato de la primera división de esta Asociación jugarán mañana en la cancha del Club Sportivo Barracas los cuadros de los clubs Boca Juniors y Huracán.

Los equipos formarán de la siguiente manera:

Huracán: J. R. González; J. F. Pratto y C. Nóbile; C. Federico, R. Vázquez y J. B. Scursoni; A. Loizo, J. B. Rodríguez, A. P. Larmeu, A. Chiesa y C. Onzari.

Boca Juniors: A. Tesorieri; L. Bidoglio y R. Muttis; S. Medici, M. Busso y A. Elli; P. Calomino, A. Cerrotti, D. A. Tarascone, D. Sertini y A. Oliva.

Partidos amistosos:

Sportivo Barracas v. Alvear, en el field sito en Hidalgo entre Antesana y Giles.

Alvear: Cancino; Tumilaci y Arrousez; Mandrich, Calindo y Barcovich; Medina, Arias, Costa, Lanzari y Moruno.

—Sportivo Dock Sur v. Progresista, en el field del Sportivo Dock Sur, sito en la Isla Maciel.

Progresista: J. Bozzio; J. Poggi y J. Barreto; J. Mac Lennan, J. Puzzo y J. Pérez; C. Bazzini, C. Lalaurette, C. Cerasco, López y J. Bianchi.

River Plate: F. Aldacoug; V. Dicio, S. Allende y D. Villahermosa; I. Santamaría, M. Díez (cap.), F. Carrutti, R. Escudero y D. C. Galleti.

Club Deportivo América

CAMPEONATO SOCIAL DE RESISTENCIA

De acuerdo al programa general de la Federación Ciclista Argentina, el Club Deportivo América hará disputar el domingo 23 del corriente su campeonato social de resistencia correspondiente al año en curso y que servirá a la vez para la selección de los asociados que intervendrán en el campeonato argentino de la misma categoría a realizarse el 6 de abril próximo.

Podrán tomar parte en el campeonato social de resistencia todos los socios que posean licencia de la Federación en representación del Club, sea cual fuere su categoría de corredor, los que deberán solicitar su inscripción antes del miércoles 19 del corriente en el local de la calle 25 de Mayo 743, cualquier día hábil.

Dicha prueba se efectuará sobre una extensión de 100 kilómetros en el denominado Circuito chico de Morón, que deberá ser cubierto cinco veces más un trozo para llegar a la distancia establecida que será la misma también del campeonato argentino de resistencia.

Además del título de campeón se otorgará a los tres primeros premios consistentes en medallas de oro, vermeil y plata con cuño de la F. C. A., quedando a la vez dichos competidores calificados para intervenir en la disputa del título máximo.

En la actualidad detenta el campeonato social el aficionado José López, que tendrá que dirimir supremacías en la presente oportunidad con los corredores Cosme Saavedra, Juan Cassero, Antonio De Loma, Santiago Tomaghelli, Francisco Esteve, Andrés San Martín, etc., que seguramente participarán en la prueba.

Partidos de balón para mañana

Mañana se jugarán los siguientes partidos de balón:

Olimpia v. Juvencia, primera división, en Acha y Mendoza, a las 16 horas.

—Olimpia v. Deportivo Argentino, segunda división, en el mismo field, a las 15.

Team de Olimpia: R. S. Stein, J. Díez, H. Marenco y S. Moretti; J. Bottazzi, S. Oriolo y J. Miralles; C. Constantini, J. Casano, R. Senestrazo, T. Greig y R. Feellan.

Dep. Argentino: Ronchera, Chiocci, Ruffinengo y Ruspil; F. D. Adamo, Gottifredi y Gottifredi; Fernández, Manzella, Mingrone, Zitto y Luchina.

—Olimpia v. Alba, tercera, se jugará en el mismo field, a las 7 y 45 horas.

—River Plate v. Amberes, terecrea división, se jugará en Gaona y Bolivia, a las 14 horas.

River Plate: M. Palmeiro; F. Radio, J. Santamaría y A. Colmecuero; A. Blanco, M. Alvarez y Luis Hortas; J. F. Boot, A. Martínez, A. Mosquera, F. Blanco y M. D. Andrea (cap.). Suplentes: F. Araniz, A. Manesy y H. Díez.

—River Plate, segunda v. Libertad, en el mismo field que el anterior, a las 9 horas.

Asociación Amateurs de Football

PARTIDOS AMISTOSOS PARA MAÑANA

Platense, se medirá con el Barracas Central, en Manuela Pedraza y Cramer, a las 14.

Platense: A. Cositorio; A. Cortella y L. Ferrario; J. A. Mazzini, R. Carino y J. Ciarrapico; J. León, R. L. Gracco, A. Duarte, J. Bisio y M. J. Pardal.

Barracas Central: C. Becker; A. Sorrión y A. Santiago; A. Ferrari, J. Sormani y A. Achar; S. Alvarez, F. Seijas, A. Passi, J. Fortunato y F. Gutiérrez.

—Independiente v. Argentinos del Sur, en Avellaneda, a las 15.30 horas.

Indeepndiente: P. Isusi; A. Ferro y P. Ucar; J. B. Pérez, H. Mac Coubrey y E. Scoffano; Z. Canaveri, F. A. Perducca, L. Ravaschino, F. Rey y J. González.

Argentinos del Sur: L. Nicora; H. Durruty y R. Macri; F. Cordone, P. Ronco y C. Marolla; D. Espiñeira, J. Bao, A. Brameri, O. Soro y H. Crespo.

—Defensores de Belgrano v. Estudiantil Porteño, en Núñez, a las 16.

Defensores de Belgrano: E. Rey; A. Simonetti y F. Penoni; E. Cecatti, F. Paramidani y A. Pasquale; A. Botta, L. Landó, G. Caldas, S. Paredes y E. Di Marl.

Estudiantil Porteño: J. A. Boigues; N. Voltura y A. Valsangiácomo; E. Matozzi, S. Palmer y J. Valle; J. Passini, P. de Sarasqueta, H. Griffa, F. Medina y L. Gianella.

—San Lorenzo de Almagro v. Sportivo Buenos Aires, en Avenida La Plata y Las Casas, a las 16.

Sportivo Buenos Aires: Mihovich; Poggi y Gaete; Bartolucci, Gotardi y N. N.; Eiras, Sacchi, Moggio, Péndola y Borzini.

El club Atlético Villa Ballester inaugura el domingo 23 de marzo su campo de deportes

La flamante institución del epígrafe, que aun no cuenta con un año de vida y probando la actividad de sus dirigentes, ha resuelto el domingo 23 del corriente a las 14 horas, inaugurar oficialmente su estadio, a cuyo acto asistirá el Exmo. gobernador de la provinncia, José Luis Cantilo, el comisionado Municipal del Partido de San Martín, y otras autoridades.

Servirá de base el encuentro de primera división entre los cuadros de San Lorenzo de Almagro y Defensores de Belgrano, el primero campeón de la temporada de 1923 de la Asociación Amateurs de Football, los que mantinen una rivalidad acentuada y caballeresca.

Como match preliminar jugarán las intermedias del club local con la de igual clase de Talleres, campeón éste de la zona Sud y cuya campaña brillante es de reciente data.

Controlarán los partidos los populares referees señores Germán Guassone y Julio Cúneo.

Se han instituído trofeos y medallas para que sean disputada por clubs y jugadores respectivamente.

La C. D. ofrecerá un lunch a los invitados especiales, dirigentes, periodistas, jugadores, etc.

Torneos atléticos en La Plata

En su última sesión celebrada por la Comisión Directiva de la Corporación Atlética Tolosa, se ha resuelto enviar el siguiente plantel de atletas para participar de las distintas pruebas que se llevarán a cabo en el torneo a realizarse el 23 del corriente en el campo que posee la Asociación Atlética Sarmiento y bajo el auspicio de la misma: Arturo A. Capra, Horacio Villanueva, Luis J. Velázquez, Juan J. Villegas, Pablo Luna, Pablo Nievas y Edgardo E. Martínez.

La Comisión de deportes del Club Atlético Sud América, afiliado recientemente a la Asociación Amateurs, trabaja activamente en estos momentos para la mejor organización del gran torneo que con motivo de su 8o. aniversario llevará a cabo el 30 del corriente en la palestra que el mismo posee en la calle 23 y 5 de esa ciudad.

Dado el prestigio que goza el mismo en esa localidad, es de esperar que esta fiesta deportiva alcance mucho éxito.

Moto Club Argentino

EXCURSION A MAR DEL PLATA

Para los días de semana santa, esta institución ha proyectado una excursión mixta de automóviles y motocicletas a la ciudad de Mar del Plata, en la que no regirá el premio Mototurismo, habiéndose encargado a una subcomisión aconseje sobre el mejor itinerario a seguirse. Dado el ambiente favorable que ha producido entre los asociados el anuncio de esta excursión, ella promete ser todo un éxito.

UNA LOCOMOTORA EXTRAORDINARIA

Este modelo liliputiense de locomotora que mide setenta centímetros de longitud y se exhibe en la exposición de Horticultura, de Londres, lleva transportados 60.000 viajeros en grupos de a nueve, como puede verse en el grabado.

COMPAÑIAS DE NAVEGACIÓN
HAMBURGO-SUD AMERICANA HAMBURG-AMERIKA LINIE

A. M. DELFINO Y. Cía. — RECONQUISTA 335

S. A. MARITIMA Y COMERCIAL

PROXIMAS SALIDAS DE BUENOS AIRES

VAPOR	SALIDA	ESCALAS
ESPAÑA	20 Marzo	VIGO-CORUÑA-HAMBURGO
CAP POLONIO	27 Marzo	LISBOA-VIGO-BILBAO
BADEN	3 Abril	VIGO-CORUÑA-HAMBURGO
A. DELFINO	10 Abril	LISBOA-VIGO-BILBAO
BAYERN	17 Abril	VIGO-CORUÑA-HAMBURGO
LA CORUÑA	24 Abril	VIGO-CORUÑA-HAMBURGO
CAP NORTE	1.o Mayo	LISBOA-VIGO-BILBAO

El ANTONIO DELFINO y el CAP POLONIO, además de las escalas arriba indicadas, tocarán en Santos, Río de Janeiro Boulogne y Hamburgo

En todos los vapores: 3.ª clase especial

TEATROS Y CINEMATOGRAFOS

Tuvo una brillante iniciación la temporada de Blanca Podestá en el Smart

Fué estrenada con aplauso la pieza dramática "Alma desnuda"

Intérpretes de "Alma desnuda", la obra dramática de Rodríguez Acasuso, con la que conquistó su primer triunfo del año la compañía de Blanca Podestá

La primera escaramuza de su año teatral ha sido ganada ampliamente por la compañía nacional que dirige la celebrada primera actriz Blanca Podestá. Fué anoche en el Smart. Una sala repleta. El clásico cartelito que tanto reconforta a empresarios, cómicos y autores, se debió sacar a lucir desde temprano en la boletería. Y si no tuviéramos escasez absoluta de tiempo derivada del cúmulo de novedades que se nos brindará anoche, nos detendríamos a hacer una crónica detallada sobre el agradable aspecto que ofrecía la sala del nombrado teatro, cuando se alzó el telón, para el primer acto de "Alma desnuda". Porque no sólo se ha querido esta vez impresionar agradablemente la vista del espectador con el arreglo sobrio y esmerado de palcos y muros, sino que se ha tenido también el plausible propósito de hacer confortable la permanencia en aquélla al público, por lo cual se ha adoptado para la platea un tipo de butaca comodísima y que anoche la tuvo la más favorable aceptación.

Luego se cuenta con un techo corredizo, en el que, en ocasiones como la de ayer, en que el ambiente se caldea, tiene la fácil y práctica válvula que lo hace muy agradable.

Con todas estas buenas disposiciones se hallaba el abundante público anoche al iniciarse el primer acto de la obra nombrada, que es original de Luis Rodríguez Acasuso. Y como ya en tal momento el personaje protagónico — Leticia — que encarnara Blanca Podestá, se halla en escena, ocioso resulta resulta decir que un aplauso prolongado y cordial se oyó en seguida, el que provocó el agradecimiento reconocido de la gentil actriz. Y luego, ya dió comienzo a la representación de "Alma desnuda", producción estimable y bien realizada, de la que nos pasamos a ocupar.

Armando es un artista joven y de complicada vida galante. Figura entre sus conquistas una viuda — Leticia — mujer en plena juventud y de muy honesta vida privada. Sin embargo, no ha podido resistirse a la sugestión del afortunado pintor. Han pasado ambos una luna de miel más dulce que prolongada. A ello contribuyeron los dos por igual. Ella con su amor intenso y sincero, y él con el suyo tan sabio, que en exteriorizaciones no quedó nunca a la zaga del otro. Pero duró poco, según lo hemos insinuado. Y es que Armando, que en un principio hiciera a su confiada amante promesa solemne de casamiento, parece querer eludir tal compromiso, para lo cual va dilatando la fecha de la boda indefinidamente. Leticia, entonces, se da a sospechar en la muy probable infidelidad de su amante. Y en tal sospecha no anda equivocada. Pero ignora sí, cuál será la mujer que le está robando el cariño de su hombre. El espectador, en cambio, al final del primer acto, uno de los mejor realizados a nuestro parecer, se encuentra de improviso ante la culpable inocente. Es ésta la propia hija de Leticia, una chiquilla de apenas 17 años, que ha caído ciegamente en las redes, hábilmente tendidas, de Armando.

La ofendida mujer, cuando llega a saber la verdad humillante y dolorosa, tiene un impetuoso desbordamiento pasional, en el que se confunden atropelladamente el verdadero amor, el cariño materno, el odio y el despecho amargos. Y tal vez ese mismo desahogo de Leticia sirve para hacernos ver que su amor por Armando fué desde un principio demasiado ciego, desde que no le permitió conocer a fondo la catadura moral de este personaje que pareciera ser un admirador y devoto de la doctrina amatoria egoísta y exclusivamente sensual del protagonista masculino de "Anfissa", de Andreieff...

Sin embargo, se opera una reacción en Leticia. Se sobrepone al dolor de ver perdida para siempre su felicidad y sólo espera ahora que el seductor de su hija repare su infamia, casándose con la joven. Pero el cinismo y la amoralidad de Armando en asuntos del corazón son infinitos. Y entonces, con la misma frialdad con que antes escuchara los reproches de su amante engañada, acoge las terminantes conminaciones que ésta le hace en el sentido de que salve — casándose — la inminente deshonra pública de su hija. Y aun llega a más: la repulsiva audacia de que Armando hace gala para torturar a esas pobres mujeres que sólo cometieron el pecado de amarle, pues no sólo rechaza toda insinuación de casamiento por ser ya casado — según declara — sino que desvía otra vez su sensualismo hacia Leticia, requiriéndole la reanudación de sus antiguas relaciones.

Ante tanto dobléz y tan enorme maldad, la sufrida mujer tiene un rapto homicida. Se apodera de una pistola que casualmente se halla a mano en el momento propicio, y última con ella al seductor suyo y de su hija. En tal momento un alma buena, de esas que siempre llegan en las horas amargas de la vida para lenificarlas un poco, ofrece el sacrificio de su libertad en holocausto al amor profundo, pero jamás correspondido, de la que ahora se ha convertido en una criminal.

He aquí la obra estrenada en el Smart con rotundo éxito por Blanca Podestá.

La impresión causada por "Alma desnuda" fué en general óptima. Tiene momentos en su transcurso, que impresionaron fuertemente al espectador sincero que entra pronto en situación.

Es punzante de por sí la situación creada en la obra por el autor, a partir del final del primer acto. Sin embargo, aquél ha caído en el recargo de tintas. Pareciera que cierta exageración en el dibujo de determinadas psicologías hiciera mayor efecto en el público. Y debe ser así, desde que el mismo detalle — ¿defecto acaso? — se observa en la mayoría de las obras "de público". Los personajes capitales de la obra, esto es, la madre, la hija y el amante de ambas, son los caracteres que se destacan en la obra. Nos quedamos con los de las mujeres, como realizados con más verdad y sinceridad. En Armando, en cambio, hemos creído ver un personaje "frío", a pesar de sus propensiones al placer sensual emocionante y peligroso. Es un Don Juan escrupuloso, que tal vez si llegara a emocionar con igual frecuencia en la realidad, sólo fuera a causa de la propensión femenina tan marcada por los hombres que se asemejan a personajes de comedia dramática o de novela...

Hablando ahora de los intérpretes, se puede decir bien pronto que Blanca Podestá ha vuelto a iniciar un nuevo año teatral con otro gran acierto personal. Y es en tal sentido que se ve lo acertada que ha andado la dirección artística de la compañía al elegir "Alma desnuda" para la función inicial.

Supo la celebrada intérprete adaptarse desde un principio al personaje lleno de escollos que le tocó crear. Su amor y su duda de las primeras escenas fueron trocándose al avanzar de la acción en hondo despecho rencoroso para epilogar en el arranque homicida del final que ha de eliminar al causante de toda su desventura. En cada uno de esos momentos fuertes del drama, Blanca Podestá hizo derroche de temperamento y de comprensión profunda de su personaje. Y en esto estribaría quizá el mejor elogio a su gran triunfo de anoche.

Con singular eficacia acompañaron a la primera actriz Jiussani, Acciardi, María J. López, María Cainelli, Zama y demás.

No hemos de olvidar tampoco la cuidada y sobria "mise en scene" con que el popular Ballerini ha montado la obra. Vaya, pues, también para él nuestro aplauso.

Por deber de crónica diremos también, que la recepción que se hizo al final al autor e intérpretes principales fué en verdad calurosa y espontánea, por todo lo cual ha de sentirse bien satisfecha toda la gente del Smart. La labor ha sido ruda, pero los resultados presentidos no se han hecho esperar.

Los espectáculos del Casino

El atento nuevo administrador del Casino, señor Villar ha confeccionado para estos días de fin de semana, un programa en verdad interesante que se integra con los diferentes números nuevos recién llegados a bordo del "Quessar".

Figuran entre éstos Las 4 mariposas volantes, los trapecistas Octanoveff y además de The Fairies, en el desnudo artístico, Dina Kaminaka y demás ya aplaudidos.

Con la inauguración de su nueva temporada de otoño la popular sala ha vuelto a estar en un período de franca actividad.

Las vermouths de hoy

Si ayer se iniciaron todas compañías hoy los que cultivan el drama y la comedia en tres actos reprisarán obras de éxito, para inaugurar la sección vermouth.

En tres salas se harán estas reprises:

Smart, Blanca Podestá, la excelente actriz pondrá en escena el bello poema dramático de Roldán, titulado "El rosal de las ruinas", cuyo protagonista sabe hacer ella con tanta propiedad.

Marconi. La excelente actriz Angelina Pagano repondrá hoy en vermouth, inaugurándola, la bonita comedia en tres actos del conocido autor J. S. Pagano, titulada "Cartas de amor".

Liceo. El festejado actor cómico Luis Arata, repondrá hoy la pieza de Novión, denominada "Misia Pancha la brava", muy conocida de nuestro público.

Una opereta de Mascagni

La compañía de operetas de Clara Weiss, estrenará una de las primeras obras de dicho género del maestro Mascagni, titulada "Sí" y que cuando se estrenó en Italia obtuvo un éxito rotundo, tanto por los elogios de la prensa como por los aplausos del público.

Estos tres actos musicales de Mascagni serán estrenados el próximo martes, estando los papeles principales a cargo de R. Sanmarco, Clara Weis, Saich y Consalvo.

Mientras "La danza delle libélule" defenderá el cartel de nuestro tradicional coliseo.

En la Opera

Clara Weiss, la excelente intérprete de opereta italiana, inaugurará hoy las matinées populares con "Scugnizza", de Lombardo y Costa, que cuando el debuto de la Opera le proporcionó un verdadero triunfo.

Pero la novedad de hoy, en en realidad el estreno de "Le danze delle libéllule", en el citado escenario. Los principales papeles de la hermosa opereta de Lombardo y Lehar estarán a cargo de la plana mayor del elenco, pero los personajes femeninos más importantes serán desempeñados por Clara Weiss, bella e interesante actriz que sabe dar a sus papeles el necesario relieve y que, eso es lo más importante, sabe entusiasmar mucho al público. La Weiss hará Tutu Grotin, y Rosaura San Marco, que en su debuto se reveló como una de las grandes esperanzas del noble arte de Lehar; por su voz rica en variados matices, su donaire en escena y, en fin, por la maestría con que hace las escenas, logrando hacer interesar aún a las más frías y faltas de sentido para el público, hará el papel de Elena.

No hay duda que todas estas cualidades sobresalientes en grado sumo han de ponerse en evidencia esta noche, con mayor intensidad aún, ya que el papel de Elena, múltiple, le dará ocasión para lucir todos sus exquisitas facultades musicales y sus dones de buena intérprete; las canciones que tendrá a su cargo, es seguro que serán bisadas a pedido del público, porque ella las ejecutará como acostumbra a hacerlo.

Los demás papeles estarán a cargo de Stábile, Polisseni, Sarich, Consalvo, Della Guardia y Montanari.

La orquesta será dirigida por el maestro Stabile.

Con gran éxito debutó ANGELINA PAGANO

Angelina Pagano consolando con su dolor de madre virgen al hermanito pequeño, que sólo en su regazo puede encontrar esas reconfortaciones

Ante una sala colmada de público debutó el elenco que dirige la distinguida actriz Angelina Pagano, la que después de un tiempo bastante largo reaparece ante nuestro público, que siempre la aplaudió con calor.

En realidad, el éxito ha superado a todas las esperanzas, tanto en lo que se refiere a la obra como a los intérpretes, los que habiendo ensayado la obra con cariño la recitaron con toda propiedad. En resumen la de Angelina Pagano ha sido una rentrea triunfal.

La obra que ha servido para el debut pertenece a Samuel Eichelbaum, autor de reconocidos méritos, y se titula "La hermana terca". En sus pasajes más salientes ha sido aplaudida con calor, lo que se debe no sólo al autor, sino también a las grandes cualidades interpretativas de la Pagano.

En "La hermana terca" se debate un problema de solución bastante difícil: una mujer que sacrifica todo lo que hay de más sagrado, su fama, su porvenir, por cuidar un hermanito suyo, pese a toda la maledicencia del mundo y a todas las conveniencias sociales.

El intenso amor de Virginia —la protagonista— por su hermanito, huérfano, como ella, es interpretado en una forma equívoca, es causa de que en su propia casa, su hermana mayor la trate con altivez —ya que merced a la bondad de ella y del marido, tiene albergue y protección —y que todo el mundo se complota en contra de un amor puro, rodeado de una santa aureola de maternidad y adherido al corazón tan íntimamente como la piel al músculo.

No le importa —a Virginia— que el universo murmure, que el charlatanismo urda vergonzosamente el rumor de una deshonra, ni que en su propia casa, en el hogar de su hermana, se crea que su cuerpo ha sentido los espasmos del pecado y se le tenga por un alma fría, cerrada a toda sensación que le sea ajena; ella levanta puro como una flor su cariño, muralla contra la que fracasarán todos los ataques para quedar en la nada, del mismo modo que una ola al chocar contra la roca se divide en minúsculas gotas de agua; y, cuando siente que todo el mundo duda de ella, que se la toma por una vulgar modistilla reducida, que sólo basta una palabra para disipar toda la niebla acumulada a su alrededor, lo calla, porque le basta tener la convicción de su castidad en su conciencia, que no en la imaginación de los demás.

El de Virginia es un espíritu fuerte, renuncia a todo, por no seguir la corriente, por no dar la razón al mundo, que en su estulticia, cree más en la apariencia de las cosas que en su esencia. ¿Qué le importa a ella de todos los hombres, si en la vida basta el agua lustral de una ternura para revestirla de un poco de belleza? No le puede interesar nada ni nadie, porque mañana, una vez terminada su misión, tendrá un espíritu hijo del suyo, que palpitará con ella y que sentirá las mismas emociones.

Enriquito —el hermano— será espíritu de su espíritu, esencia de su esencia, será para él la madre ideal, la que nunca ha sido poseída y que sin embargo es madre.

Pero, por más fuerte que sea uno, los embates diarios lo desmoralizan, le quitan fuerzas, y es así que poco a poco en Virginia se anula la voluntad, la del chico y la suya y no siente mayor goce que el de hacer todos sus caprichos. Un deseo satisfecho, en el pequeño, la abstrae de todo y la sume en un limbo de felicidad inefable al que no llegan las voces hipócritas del mundo ni la imperativa voz del porvenir, que le ordena hablar.

Es muy honda la psicología de Virginia para poder siquiera reseñarla en los cortos límites de una crónica, máxime si se tiene en cuenta que el de ayer fué un día de muchos estrenos; lo que sí cabe afirmar, es que el esfuerzo de Eichelbaum merece el más sincero de los aplausos, porque en su obra, a la belleza literaria, que es indiscutible, hay que agregar la emoción de que hace gala cada personaje y que llega al espectador, logrando la emoción estética buscada.

La representación fué interrumpida frecuentemente por copiosos aplausos, siendo insistentemente requerida la presencia del autor en el palco escénico.

En cuanto a la interpretación se destacó, en primer plano, la señora Angelina Pagano, cuyo intenso temperamento dramático puesto al servicio de una psicología tan complicada cual es la de Virginia, se reveló a la concurrencia en toda su esplendidez; sus cambios de expresión, según los encontrados sentimientos que le afectaban, los silenció, esos silencios suyos que dicen más que una frase ingeniosa, su desenvoltura en escena, su voz rica en matices, y cuyos cambiantes acompañan en un todo a la frase irónica, dramática, en la sensación de sentir al personaje.

Tanto al entrar a escena como al finalizar, la señora Pagano fué objeto de entusiastas demostraciones que se repitieron durante algún tiempo. También merecen citarse: Amelia Sinisterra, buena como siempre; la señora Barause, que falseó un poco la entonación, y Lliri, muy correcto. También nótase progresos en Mabra Castelli, que sabrá hacer con estudio y constancia una artista correcta.

El público, terminada la representación, llamó al autor, obligando a hablar a los principales intérpretes a quienes aplaudió.

Lo propio ocurrió con Parravicini, que concurrió como espectador, pero que, reclamado con insistencia, hizo el discurso de circunstancias.

Como los aplausos del público seguían con mucha insistencia, tuvieron que hacer uso de la palabra, además, los señores Ducasse y José León Pagano.

Con una obra de Gonzalez Castillos debuta hoy en el Odeón la compañía Quiroga

La descollante actriz de nuestra escena nacional debuta hoy en el Odeón, brindando al público porteño la oportunidad de demostrar su simpatía a la inteligente artista que supo pasear triunfante el pabellón de nuestro teatro por las principales capitales del Europa y de América

Iniciará hoy una nueva temporada de comedia dramática nacional en el Odeón, la compañía que tiene como primer figura a Camila Quiroga, la actriz tan estimada, a la que más le debe nuestro teatro su conocimiento por públicos de Europa y América.

Y como otros años, se ha sabido rodear la inteligente artista de un cuadro de intérpretes llenos de méritos y ampliamente conocidos por nuestro público.

Arellano, Olarre, Eliseo Gutiérrez, Julio Scarzella y otros que cuentan con parecido cartel han de secundar a la actriz que habrá de dirigirlos.

Para esta presentación de esta noche se ha elegido la comedia en tres actos "Aurora boreal", original de José González Castillo, autor que hacía un tiempo se había alejado, en cierto modo, de las actividades teatrales.

"Aurora boreal" se hará con el reparto que agregamos:

Clara, Camila Quiroga; Margot, Ana Arneodo; Lolita, O. Casares Pearson; Petrona, Delia Martínez; Mecha, Margot Segret; D. Antonino, Enrique Arellano; Alberto Eliseo Gutiérrez; Ricardo, Julio Scarzella.

Anoche en los teatros

Si mal no recordamos, pocas han sido las noche como la de ayer para los teatros de la ciudad. Por lo auspiciosa, por lo favorable, por el gran entusiasmo de que diera muestra el público y el que derrocharán los cómicos para igualar al de aquél.

Cinco teatros inauguraron sus respectivas temporadas, y todos tuvieron llenas sus salas. Fueron estrenadas ocho producciones nacionales y en cada una de ellas debió rechazarse el público que "sobraba".

Los aplausos resonaron prolongados y espontáneos al aparecer en escena cada uno de los actores y las actrices conocidas, y se repitieron después cuando las obras se epilogaban, en general, con la complacencia de todos.

Fué, como hemos dicho, una noche excepcionalmente favorable para la farándula que inauguraba las tareas del nuevo año teatral.

Y el público, nos parece, ha salido muy favorecido con los espectáculos que se le ofrecieron. La bondad de las obras estrenadas así lo permite suponer.

De Alessi-Morganti debutan hoy en el Maipo

Hoy vuelven a reabrirse las puertas del Maipo, pues el binomio De Alessi-Morganti iniciará sus actividades.

Conocidos son los antecedentes de los artistas que encabezan la compañía del Maipo; Morganti, en la temporada pasada puso de manifiesto, con mayor intensidad que en otras ocasiones, sus cualidades de actor cómico y de comedia; así el público no le escatimó el aplauso ni la crítica los elogios. En cuanto a Pierina De Alessi, de más están los comentarios que podamos hacer: es una excelente actriz que, encabezando este año un elenco, no sólo no desmentirá su fama, sino que la aumentará en nuevas y buenas interpretaciones.

El elenco se presentará hoy, a las 21, con "La machona", reprise; pero el fuerte de esta noche lo constituirán los dos estrenos, uno de Flores y Riera y otro de Goicochea y Cordone, en los cuales mucho confía el flamante dúo.

La pieza de Flores y Riera se hará en segunda y se titula "El dueño del mundo", la que se halla dividida en un acto y tres cuadros que llevan el reparto que sigue:

Leonor, Pierina Dealessi; Casta, P. Martínez; Betty, E. Mesa; Miss Katherine, A. Darssoy; Benjamín, Carlos Morganti; Melchor, C. Morales; Gabriel, R. Passano; Jacobo, T. Luciardo; Andrés, R. Pastore; Leonardo, García Garaba; Agente, R. Mesa.

La obra de Goicochea y Cordone se titula "Ya cayó el chivo en el lazo" y es una pieza cómica en dos cuadros. Subirá a escena en tercera.

Lleva el siguiente reparto: Yolanda, Pierina Dealessi; Doña Fermina, A. Darssoy; América, A. Mesa; Clara, P. Martínez; Bruno, Carlos Morganti; Don Prudencio, C. Morales; Arnoldo, T. Luciardo; Pepe, C. Rosingana; Don Comunardo, E. Alvarez; Cliente, A. Medoya.

Pierina Dealessi

TEATRO ODEON

Empresa HECTOR G QUIROGA

TEMPORADA 1924

Compañía Dramática Argentina

Camila Quiroga

PRIMEROS ACTORES

Enrique Arellano - Eliseo Gutiérrez

Sábado 15 de Marzo de 1924

A las 21.15

DEBUT de la Compañía

ESTRENO

AURORA BOREAL

Comedia en tres actos de JOSE GONZALEZ CASTILLO

REPARTO

Clara	CAMILA QUIROGA
Margot	ANA ARNEODO
Lolita	O. CASARES PEARSON
Petrona	DELIA MARTINEZ
Mecha	MARGOT SEGRET
Don Antonino	ENRIQUE ARELLANO
Alberto	ELISEO GUTIERREZ
Ricardo	JULIO SCARZELLA

La acción en Buenos Aires — Epoca actual

Muebles de estilo de la acreditada casa de la EXPOSICION INGLESA. R. Dias y Cía. Sarmiento 1157

Las arañas y artefactos eléctricos pertenecen de la bronceria artistica RUIZ y Cía. Charcas 1173

Lámparas y plantas naturales de la casa FEDERICO CHAUVIN Suipacha 368.

Tapices y cortinados de LOS GOBELINOS. Florida 125.

Mañana Domingo — Tres funciones. — A las 15 y a las 21.15

AURORA BOREAL

Vermouth a las 17 30 — Reprise de la comedia de E. Loncan

LA ESTIRPE FUTURA

PRECIOS DE LAS LOCALIDADES

Palcos bajos y balcon	$ 15.—	Tertulias otras filas	$ 3.50
Palcos altos	» 10.—	Delantera de paraiso	» 1.50
Orquesta y platea	» 3.—	Entrada a paraiso	» 1.—
Tertulias 1ª fila	» 5.—	Entrada a palco	» 1.50

Platea con entrada $ 4

TEATROS Y CINEMATOGRAFOS

...a pieza "El camote" fué recibida ...favorablemente el por público del Apolo

...correcto elenco de género chico ...onal que ha logrado formar el ...dido primer actor Leopoldo Si... para hacer la temporada del ...que empieza, como cabeza única, ... Apolo, tuvo anoche en su pri... presentación muy favorable aco... por parte del público que asis... numeroso a las tres secciones que ...edieron.

...n la de las 22, dió a conocer la ...mera novedad de la temporada. ...sta la pieza en tres cuadros ti...lada "El camote", que su autor, el ...tor Pedro B. Aquino, ha clasifica... de historia clínica. El nombrado ...tor ha tomado para presentarla ...mo caso clínico, a un hombre joven ... se ha enamorado apasionada...mente de una mujer.

...ero aclaremos: no es porque ese ...sonaje sea un hombre joven que ...a dado en caso clínico, sino por lo ... su apasionado enamoramiento. ...n efecto, Angel, que así se llama el ...sonaje que nos presenta el autor ...mo protagonista en la obra, ha to...ado una nueva amante. Pero con ...ta no le sucede como con las que ...viera anteriormente. A las otras ...s podía abandonar y olvidar en ...ando lo creía conveniente o necesa...rio. Pero a Blanca, a esta última ...amante egoísta, interesada y desleal, Angel la quiere locamente. Ella le hace jugadas incorrectas e indignas, y él, aunque al principio quiere sentirse enérgico y echarla de su lado ...mo a las otras, va cediendo rápidarece, jura solemnemente a su madre y a su hermano que la abandonará irremisiblemente. Y parece que está decidido a cumplirlo, pues bien pronto hace desaparecer porelpurificador expediente del fuego, los retratos y las cartas de la indigna Blanca. Todos los retratos y todas las cartas... Pero... He aquí que cuando ya parece todo felizmente terminado en bien de la futura felicidad de Angel y los suyos, hace acto de presencia en la casa de aquél la voluble querida. Se entera muy asombrada y adolorida de la resolución tomada por Angel y entonces, volviendo a poner una vez más a prueba sus habilidades de mujer ducha en lides del amor... clínico de ciertos hombres, se hace la víctima, gime, solloza, se lamenta y hace la escena de la despedida postrera con un gran derroche de falsa ternura.

El resultado no se hace esperar, pues Angel, que apenas pudo resistir sin echarse a sus pies todos los falsos lamentos de su amante, en cuanto ésta se ha alejado de su lado echa a correr en su busca, olvidado de todos los juramentos y promesas hechos a los uyos, víctima nuevamente de su pasión amorosa, de su irresistible predilección por ese cuerpo y esa alma maculados, víctima, en fin, de su "camote" por Blanca.

Como se habrá visto, el caso que nos presenta el Dr. Aquino es, desgraciadamente, muy común. Pero no

Los hermanos Simari y las dos actrices que le secundaron con toda eficacia en el estreno de "El camote", realizado anoche en el Apolo

mente hasta volverse a entregar a la pérdida, más incondicional y más ciego que nunca.

Y de nada valen los reproches que los allegados, parientes y amigos hacen a Angel en el sentido de que abandone ese amor que le está arrastrando a la indignidad y a la pérdida de toda autoridad moral. Angel sólo tiene oídos para escuchar las palabras de su querida que no son, sin embargo, todo lo tiernas y cariñosas que se pudiera suponer en una mujer a quien se mantiene con todo confort y lujo. Por el contrario, Angel en su ofuscación llega hasta acusar a su hermano de desleal y hasta le amenaza de hecho, por dar más fe a las palabras pérfidas de Blanca que a las honradas y llenas de cariño de Guillermo, su hermano.

Sin embargo, al fin puede observarse una favorable reacción en la irresistible pasión de Angel por Blanca. Y es que la madre de aquél, habiendo llegado a saber la mala senda que va siguiendo su hijo al lado de esa mujer, se llega al corazón de aquél y le arranca el juramento de que olvidará a su amante para felicidad de todos. Y llega aún a demostrarle claramente que Blanca es una mala mujer. Que no lo ama. Que no posee ninguna de esas bellas cualidades morales que embellecen en cierto modo a cualquier mujer, aun cuando haya caído muy bajo. Angel, ante la evidencia de su error, convencido de que está enamorado de una mujer que no lo meen el teatro, sino en la realidad. ¿Quién no ha estado, si ha vivido más de cuatro lustros, en el estado "camotoso" en que se nos ha presentado Angel? Y muy de lamentar es que el autor no haya agregado un cuarto cuadro a su obrita para que hubiera ofrecido en él, en su carácter de médico, el régimen y la medicación necesarios para curar los casos como el de Angel, ya que al proceso clínico de este personaje dado a conocer, no ha de haber resultado muy novedoso a la mayoría de los espectadores, seguramente.

Pero digamos ya, que "El camote" fué gustado en sus tres cuadros, que son interesantes, llenos de observaciones oportunas y de aciertos psicológicos que provocan repetidas manifestaciones de aprobación al respetable. El doctor Aquino reafirma con su nuevo trabajo los ya sólidos prestigios de autor eficaz y ocurrente de que gozaba.

La interpretación sólo elogios merece.

Leopoldo Simari ha hecho una interesante creación en el enceguecido enamorado. A cara limpia ha logrado un nuevo triunfo personal. Se condujo con gran mesura y acierto. María E. Ramírez, en su papel de Blanca, muy correcta, también. Luisa Morotti muy celebrada en su papel de Rossina. Esta actriz progresa vertiginosamente. Tomás Simari, Aurelio Ferrer, Bastardi y Cordido, todos en muy buena situación.

El público requirió al final la presencia del autor, que se presentó.

"ANTONIO MIO!.." fué muy bién recibido en el Apolo

Siempre que a Simari le toca un papel de italiano, el éxito es seguro, este acierto tuvo ocasión de reafirmarse ayer con motivo del estreno de Antonio Mio!..., sainete en tres cuadros de De Rosa y Loruso.

En esta pieza no hay duda que sus autores no han pretendido otra cosa que hacer reir al público y a fe que lo consiguieron, pues los tres cuadros no han sido medidos con otra intención que la de hacer pasar un rato agradable al público.

Antonio Mío!... sin duda alguna es consecuencia del corte de Chichilo, sin que quiera decir de manera alguna que se parezca o haya imitación palpable.

¿Su argumento? Es muy sencillo: un italiano no enriquecido en ésta, que resuelve contraer matrimonio con una muchacha de buena familia, olvidando que ya contrajo matrimonio en su país de origen, pero un amigo, de esos amigos que todo lo creen componer, para salvarlo de la ruina, o del desastre que importa un nuevo casamiento, avisa a su primera mujer, diciéndole que se dirija sin pérdida de tiempo a estas playas, aquélla así lo hace y llega a la peluquería del marido cuando éste ya ha contraído un segundo enlace; esta situación, claro está, provoca un conflicto entre todas las partes interesadas, pero que Dios mediante, todo se resuelve a gusto de cada uno de los interesados.

Este es, a grandes rasgos el asunto de Antonio Mío!..., como se ve muy simple, pero también bien llevado.

Ahora, en cuanto a la intervención; como decimos más arriba, Simari ha obtenido otro de sus mejores éxitos, siendo aplaudido muchas veces por el respetable público que llenaba la sala. Muy bien, su caracterización Simari no desmintió sus antecedentes, ídem de Bastardi; el actor Ferrari cantó algunas canciones nacionales que fueron muy bien recibidas.

La Nuvolone, Ganduglia, Escobar, bien.

Hoy estrenan en el Avenida

Las huestes de Méndez, darán a conocer hoy en el Avenida, una selección de los nuevos cuadros de las revistas allí estrenadas, con otros inéditos originales de Franco Padilla, musicada por varios maestros y titulada "El alegre mosaico".

Se dará a conocer en vermouth, segunda y extraordinaria de la una de la madrugada con el reparto que sigue:

Prólogo, Sr. Bulfi. Cuadro 1o.: La Sonrisa, Sra. Palacios; El Beso, señora Salud Rodríguez; La Mirada, señorita Plá M., El Pajarero, señorita Sales; La Ruleta, Srta. Plá M.; Doña Inés, Sra. Salud Rodríguez; Don Juan, Sr. Vidal; El Jueves Santo, Sra. Palacios; Shimmy (música celestial), Srta. Mazimowa y su troupe; La del cantarillo, Sra. Blasco; Las de la estudiantina, Plá M.

Cuadro 2o.: Casimira, Sra. Salud Rodríguez; Policarpo, Sr. Montenegro; El hombre de las Pes, Sr. Vidal; San Pedro, Sr. Lamas; La Criollita, Srta. Thelma; La coqueta del abanico, Sra. Salud Rodríguez.

Cuadro 3o.: "La cocotte y la muerte", pantomima en un acto, creación de Joaquín de Seewitz. La Cocotte, Nella Mazimowa; La Muerte, Joaquín de Seewitz; El Caballero, Luis Musso; La Brucha, E. Walter; El Sereno, Luis Remiro.

Cuadro 4o.: Murcia: Fuensantica, Sra. Palacios; Rogelio, Sr. Sanchís; murcianas y murcianos.

Cuadro 5o.: "Cubismo, madrileñismo y buen humor"; "Las niñas del serrucho", primicia de la obra aun no estrenada "La feria de las hermosas", por las señoritas Plá M., Plá C. Fons, Hernández, Alvarez, Rodríguez L. y Gutiérrez; Una madrileña, Sra. Salud Rodríguez; El del Chotis, Sr. Montenegro; zapatero 1o., Lamas; 2o., Gallego; 3o., Pando; 4o., Santibáñez; 5o., Gago; 6o., Urrea.

Cuadro 6o.: La Caña, Sra. Palacios; La nieta de Malasaña, señora Blasco; La Ecuatoriana, Sra. Salud Rodríguez; "Gran shimmy del Amor" por toda la compañía.

Sarrasani está delante de la puerta... qué lo obstaculiza a entrar?

Algunos detalles de la importancia tevideo.—El transporte de las fieras del circo Sarrasani que actúa en Mon
enjaladas — Ejemplares trado que hace prodigios llamativos — Un elefante amaes

Hans Stosch-Sarrasani, el director de circo, más popular de Europa, un explorador del arte clásico circuense, desde hace tres meses ha tendido a orillas del Río de la Plata, en Montevideo, su fabulosa ciudad de carpas, y él encanta ahí diariamente a miles de personas con sus espectáculos maravillosos, con los cuales él sabe llenar su pista (arena), con sus animales majestuosamente amaestrados, y sus artistas, que casi de todas partes del mundo han acudido. Cuando uno considera que la empresa Sarrasani con sus 40 carpas, alberga 200 animales, entre ellos 100 caballos nobles, amaestrados, luego un grupo de 12 grandes elefantes de la India, grupos de fieras leones, camellos, sebras, etc., cuando uno agrga que el circo Stosch-Sarrasani contiene entre su gente 36 nacionalidades, entonces uno comprenderá que hacia aquí quiere venir un espectáculo como hasta la fecha nunca hemos conocido Tres meses hace ya que este verdaderamente grandioso espctáculo se encuentra en Montevideo, en una ciudad, en la cual las temporadas de las grandes empresas de teatros y óperas, apenas duraron más de 3 semanas, y todavía no encuentra el director Stosch-Sarrasani su camino hacia Buenos Aires, hacia la Argentina.

Mucho nos extrañó el oír esto, y hacia él nos dirijimos personalmente.

E lreside dentro de su ciudad de crapas, la cual hace una impresión verdaderamente pintoresca y romántica, viviendo todos los artistas en sus vagones automóviles, los cuales superan en lujo interior a las cabinas de nuestros transatlánticos más famosos. El nos recibió en su vagón-escritorio, el cual tiene 8 metros de largo por 2.50 m. de ancho, y está cómodamente amueblado con muebles forrados y sillones de cuero, no faltando entre los adornos de la habitación, recuerdos de todas partes del mundo, los cuales ha juntado este viajero durante los últimos 30 años. Allí nos contesta con gran acierto a nuestras preguntas:

¿Por qué no está Vd., ya en Buenos Aires?

Hemos oído que Vd. ha encontrado dificultades en obtener un sitio adecuado para construir en el centro dela ciudad su empresa colosal?

A estas dificultades ya nos hemos sobrepuesto, señor mío, y si hoy no debo decirlo, de acuerdo con los compromisos contraídos, a dónde colocaré mi circo, puedo no obstante decirle, que he encontrado un sitio ideal. Tengo interés en poderme atraer las grandes masas del pueblo, ofreciéndoles buenas comunicaciones para sus hogares en los suburbios.

La gente que posee y puede gastar en un viaje en automóvil, no sefija en un par de metros más o menos que tengan que viajar en su auto. Yo sí, puedo decir que la cuestión sitio (lugar) para mi empresa, ha sido tan favorablemente resuelta, que, como ni en París, Londres o Bruselas se hubiera podido resolver mejor, cuando yo hacía allá llevé mi empresa. No le hablo de Berlín, pues como Vd. sabe, poseo yo allá un edificio propio con capacidad para 5000 asientos, y tampoco le hablo de San Petersburgo (Petrograd). Allí, el viejo reinado del zar, puso a disposición mía el sitio junto al palacio del "Reinado de todos los Roussen", junto al "Newsky-Prospekt"

¿Le ofrece la municipalidad dificultades?

Al contrario, señor, mi representante que nos precede en nuestras giras, se encuentra desde hace seis meses trabajando en Buenos Aires, y él está verdaderamente encantado con la amabilidad y servicialidad con que se le atiende allí en todas las oficinas. Allí se saben dar cuenta que mi empresa es una creación para un pueblo grande, que el arte cirquense que yo quiero presentar por primera vez en Sudomerica, es el arte clásico del circo. Yo se que se han visto en su país las operas más famosas, los mejores artistas y cantores, las magníficas orquestas filarmónicas; pero seguramente nunca han tenido opodtunidad de admirar un circo clásico de verdadero gran estilo, cosa que en Norteamerica y Europa pertenece ya a las instituciones más populares, Vd. habrá oído que cuando llega un circo, en Norteamerica, se hace fiesta, las fábricas se cierran, los escritorios no trabajan, y parecido es en muchos paises europeos. Esto es en fin e larte popular, y ante todo es el arte que los chicos aman y comprenden. El verdadero circo y la jubentud se pertenecen el uno al otro. En mi vida, eso si puedo decir, he encantado a 10. millones de niños de todas partes del mundo, ellos conocen mi nombre y hablan con entusiasmo del recuerdo que yo les he dejado. Y me es una gran alegría ver que la municipalidad de Buenos Aires, justamente de este punto de vista me quiere demostrar toda su atención, para que así se le pueda demostrar al a juventud los espectáculos románticos e instruticvos de la arena cirquense en sus formas de gran desarrollo y hermosura.

Entonces Vd. personalmente, Sr. Sarrassani, no tiene simpatías por la ciudad de Buenos Aires, puesto que se abstiene en ir y está en vísperas de irse al Brasil?

Yo conozco a Buenos Aires desde tiempo atrás, cuando yo, como artista viajaba por Sud América. De eso hacen ya 25 años. En los últimos meses he estado cuatro veces en Buenos Aires y debo advertirle que conozco todas las ciudades grandes del mundo, sin excepción. Ahora debo decirle que nunca he sentido una sorpresa tan grandiosa sobre el desarrollo de una ciudad. He conocido a Nueva York, y puedo decirle que, sin quererme hacer pasar por profeta, no pasarán cinco años, sin que Buenos Aires se pueda medir en cualquier forma con la hermana norteamericana. En esta metrópoli sudamericana hay un movimiento un fuerte impulso de avanzar, que a cualquiera que venga de cualquier parte del mundo le influirá admiración, y yo he observado un tipo de hombre que me parece en sumo grado trabajador e inteligente. El que, como yo, haya conocido en estrecho contacto con la gente, los pueblos en todas partes del mundo, podrá dar su opinión. Sería una sorpresa, si esta gente trabajadora no tuviera entendimiento para el arte que yo les ofreceré, que les ofrecerá un descanso bienvenido, para sus nervios "y al mismo tiempo ofrecerse a sí mismo un espectáculo de arte". Mi circo es una cede de arte para "las familias", eso lo repito yo siempre otra vez y éste es el momento verdaderamente importante en una ciudad que como "ciudad de trabajo" puede hacerse valer en el sentido más verdadero. àEntonces las dificultades están de parte de las autoridades de inmigración?

No; la autoridad de inmigración, ha demostrado poseer un gran entendimiento, yo debo decir, que todos los pasaportes y documentos de mis grupos mezclados, internacionales, cuyos componentes se componen de 36 naciones, ya se encuentran en el mejor orden, todos visados. De este punto de vista podría yo comenzar con mi debut en Buenos Aires, cualquier momento.

Entonces la importación de sus animales le causa dificultades?

Permítame observarle, señor mío, que mis animales no han sido una, sino casi podría decirle una docena de veces inspeccionados severamente por los veterinarios. En Dresden, donde yo resido, la escuela veterinaria, de acuerdo con la orden del ministerio correspondiente ha hecho la inspección, ella le hizo llegar una comunicación al ministerio argentino de agricultura, que mis animales estaban libres de pesteh. Yo he viajado en los últimos meses antes de mi partida hacia Sud América, dentro de Alemania y de acuerdo con los deseos de la policía veterinaria argentina, he presentado los certificados de las regiones visitadas, en los cuales constataba que no habían habido pestes entre los caballos dentro de los seis últimos meses. Ultimamente fueron inspeccionados mis animales en Altona, cerca de Hamburgo, en donde yo me embarqué, obteniendo un resultado favorabilísimo y completamente intachable. Cuando llegué al Uruguay se hizo la inspección más severa y segura por la policía veterinaria local, es decir, no una, sino tres veces, y el resultado dió la seguridad que ninguno de mis animales puede contagiar a la gente ni a otros animales.

Con todo esto debe usted considerar que las ordenanzas de protección, argentinas, según su sentido, conciernen solamente a esos animales que entran al país para la reproducción. Mis animales no deberán servir a la reproducción, no entran en contacto con los animales del país, quedando apartados y no abandonarán nunca las instalaciones del circo.

Entonces, ¿existen dificultades con el despacho en la aduana?

Esta pregunta está completamente demás. El material que yo conduzco, no será puesto en el comercio de la Argentina, pues son requesitos de artistas, que abandonarán al país tal cual han entrado, pues al terminar mi gira en este país continuaré mi viaje por el mundo, primeramente a Norte América. En este asunto de aduana no puede haber ninguna dificultad.

—Entonces, dígame, por favor, ¿qué miras tiene la casa de su socio Hugo Stinnes sobre este asunto?

—Yo no lo comprendo bien a usted. Hugo Stinnes y su casa no son mis socios, yo no dependo absolutamente, ni tengo la menor conexión con esta firma. Con la "Hugo Stinnes Linien" tengo solamente un contrato de transporte, que se reduce a la disposición de barcos para mis transportes de ultramar. Este contrato, naturalmente, podría existir con cualquied otra empresa de navegación del mundo, siempre que posea vapores adecuados.

Todos los comentarios que dicen que mi empresa es una "sucursal" de la casa Stinnes, son congeturas erróneas. Yo he comenzado mi empresa, solo, desde su comienzo pequeño y con gran orgullo he guardado mi independencia. Yo soy duede mis resoluciones y llevaré personalmente la responsabilidad, si motivado por las dificultades, ahora me resuelva continuar mi jira en dirección al Brasil.

—Usted me ha explicado con lo que antecede, que todas las dificultades, que yo suponía, no existen, entonces, ¿dónde se encuentran las dificultadesé

Ahórreme por hoy la contestación a esto.

—Aún no ha llegado el momento para larlo a la publicidad, pero tal vez le pueda servir dentro de un par de días con una completa manifestación aclaratoria.

EN EL COLISEO

Intérpretes que anoche cantaron "Aída" en el Coliseo bajo la dirección del maestro De Angelis

En suprimera vermouth del año la la compañía Muiño - Alippi estrenó una revista

Ha sido ciertamente calurosa la acogida que el público hizo ayer en la sección vermouth del Buenos Aires, al elenco nacional de Muiño-Alippi, que inauguraba en ella su temporada del año actual.

Cada una de las figuras principales del conjunto aludido fué recibida por la salva de aplausos afectuosos con que siempre nuestro público acostumbra saludar a sus favoritos cuando reaparecen después de la "relache" veraniega de todos los años. Sin embargo hubiera resultado auspicioso que esos aplausos, también hubieran hallado motivo de repetición a través de la representación de "París que llega", que fué la revista de revista que se estrenaba. Pero esta no ofrece en el transcurso de sus diez cuadros, demasiado motivo como para que el respetable le prodigara sus palmas. Ha sido confeccionada "París que llega", con cuadros de revistas de Jacques Charles, Marchant, Irain, Clerc, Mercier, Daniderff, Buguil y Bohr y otros originales de Roberto Cayol, Mario Benard y Arturo de Bassi. Una serie de bailables a cargo de jóvenes del cuerpo de baile y coro femeninos ataviados de fantasía dan cierta cohesión en la pieza a unos cuantos cuadros de actualidad, o pequeños brochazos de ambiente comentados musicalmente. De todos estos "scampôli", diremos, de que la revista consta, los que mejor impresionan fueron los titulados "En la ribera", "Los arabescos", El teatro por dentro" y "Aquí como en París"; pero como ya lo hemos dicho, sin que el público demostrara deseos en ningún cuadro al elocuente bis. Hubo al final de cada "sketch"

La descollante actriz de nuestra los aplausos que premiaron la labor de los intérpretes que habían intervenido, los que, sin duda, pusieron de su parte mucha buena voluntad y entusiasmo para contribuir al buen éxito de la primera vermouth de la temporada.

La popular pareja que encabeza el elenco, así como la Cornaro, Manuelita Poli, la Iturrat, Climent, Totón y Garza, etc., fueron los más agasajados en sus diferentes papeles.

Unas decoraciones bastante vistosos dieron realce a ciertos cuadros.

Escena final de la revista "París que llega", estrenada ayer por la tarde en el Buenos Aires

'PEPITA DE ORO" fué muy aplaudida en su estreno

Ante una sala repleta de concurrencia, la compañía Muiño-Alippi puso en escena anoche en el Buenos Aires, la pieza en un acto y tres cuadros, de Roberto L. Cayol, cuyo título nos sirve de epígrafe. Empezaremos por hacer un ligero análisis de la obra, exponiendo el argumento, e iremos desarrollando nuestro comentario, paralelamente a él. Representa el primer cuadro, el atrio de una iglesia. Sentados en sus gradas, se encuentran los tres personajes centrales de la obra.

Pepita de Oro y Caroso, dos desdichados niños que la suerte común ha hermanado, en su azarosa vida de canillitas, y doña Celestina, una vieja pordiosera, alcoholista consuetudinaria, que responde cumplidamente a su nombre, Después de un breve rato en el que los personajes conversan desganadamente, se abren las puertas del templo, y empiezan a hacer irrupción en ella los fieles. Pepita pretende seguirlos, pero se lo impide el sacristán, ante el temor de que ensucie las alfombras nuevas.

Discuten: "¿No es ésta la casa de Dios?" — aduce ella.—"Dios no se junta con atorrantes"—le responde aquél. Con esta contestación la arroja, ante la indignada protesta de la infeliz.

El episodio sirve al autor para poner en boca de los protagonistas, algunos comentarios satíricos.

Pasan varios trasnochadores, uno de ellos dirige a la joven, atraído por sus quince años y su belleza, requiebros acompañados de proposiciones deshonestas que ella reohaza altaneramente.

Doña Celestina entra en el desempeño de su papel, induciéndola al vicio. Hábilmente le pinta el contraste entre los harapos y el lujo a su alcance. La atracción de su juventud que la llevaría a un éxito seguro, un porvenir de rosas... Y ante la resistencia airada, despreciativa, de la honradez, la bruja protesta infamemente. Caerá, caerá, ya en el lodo, la arrastrará la corriente. ¿Cómo resistir cuando para ello no se cuenta más que con los harapos y la débil voluntad de una niña?...

El cuadro cambia, El nuevo es una salita en casa de gente adinerada. La dueña, doña Carmen, sentada ante una mesa. La criada anuncia que por el pedido de mucama, publicado en un diario, ha acudido una interesada. La introduce. Es Pepita. La miserable indumentaria, horroriza a la señora. La casa suya es una casa seria y necesitan referencias de su servidumbre. El vestuario no abona en pro de la joven.

Esta explica, anegada en llanto, su situación desesperada. Su protector, Caroso, ha sufrido un accidente y se encuentra en el hospital. La vieja Celestina que brindó abrigo en su covacha la noche anterior, quiso entregarla a un viejo verde, de cuyos brazos pudo escaparse tras de una recia lucha. Está completamente sola, sin el menor amparo y quiere trabajar. Ganarse el sustento honradamente. Ante la pintura de las penurias sufridas, doña Carmen se conmueve y se resuelve a tomarla. Al enterarse de ello su esposo, don Severo, manifiéstase muy satisfecho. Sus apetitos de sátiro, ya sesentón, se despiertan ante aquella presa. Pero tiene un competidor, y es su sobrino, empedernido calavera, de aquellos que "no respetan casadas ni doncellas".

En efecto, cuanto éste ve a Pepita trata de conseguirla. Intenta besarla y ella puja por huir. El tío entra a la habitación, y se enfurece por aquel atentado a la moral que se comete en su casa, comunica a aquella "perdida" para que salga de allí inmediatamente.

Su esposa, que llega tras él, repite la orden y Pepita es puesta en la calle.

El tercer cuadro tiene un sólo episodio interesante. Caroso, ya un hombre, se encuentra ante su puesto de periódicos con la vieja Celestina y la interroga acerca del paradero de su antigua compañera. Desde que fué dado de alta en el hospital, hace varios años, no ha logrado saberlo. La pordiosera también lo ignora. Caroso derrama lágrimas por su compañera, a la que quiso y sigue queriendo. Y pasemos al cuadro final. Una mancebía con disfraz de pensión. La predicción de la vieja se ha cumplido. La corriente arrastró a Pepita y vive con un individuo que después de haberle dado su nombre, la obliga a ejercer un comercio infame.

Después de algunos pasajes secundarios, llegamos a la parte culminante, que es la entrada de Caroso. La noche anterior vió a Pepita, la siguió y supo por fin dónde se hallaba. Viene a llevársela y para ello invoca las horas de infortunio que pasaron antes, los comunes sufrimientos que el destino les impuso, el cariño que se profesaban... Hay negativas, élla se resiste a abandonar al hombre que, aunque un miserable, es al fin y al cabo su marido. Cuando el canillita se retira, desalentado, triste por aquella actitud que él juzga dictada por la perversión de la muchacha, llega el marido, que intenta golpearla, según su costumbre. Caroso no se ha ido. Lo esperaba. Esperaba a su enemigo y ante él se impone. Desenlace. Pepita ante aquella actitud, se arroja en sus brazos y parten, para unir sus vidas que la fatalidad separó por tanto tiempo. Tal es el argumento de "Pepita de oro". Su desarrollo es lógico, bien hilvanadas las escenas y no decae el interés en ningún momento.

Los cuadros primero y último, son indudablemente los mejores. La acción en ellos es más intensa, más movida, más rica en esa multitud de detalles que, sumados, dan amenidad al conjunto.

La variedad es una característica de las obras buenas, siempre que no haya puntadas en falso en la tela y con tal criterio afirmamos que el señor Cayol ha escrito una obra, dentro de su género, buena. El cuadro más flojo, es el tercero, pero alcanza, cuando menos a justificarlo, el ya citado pasaje del encuentro de Caroso con la Celestina. En cuanto a la actuación de los intérpretes, no dejó nada qué desear. La Poli, en su papel de Pepita, se desempeñó en forma encomiable; Alippi, encarnando a Caroso, lo hizo acabadamente, y lo mismo puede decirse de Muiño y de la Cornaro, en sus respectivas interpretaciones de don Severo y doña Celestina. Los demás elementos que figuraron, estuvieron correctos. El público tributó nutridos aplausos, tanto a la obra como a los actores, y creemos que no se equivocó.

"Restaurant Dancing Armenonville"
Av. Alvear 2701, esquina Tagle. U. Telef. 0533 (Palermo)
EL LUGAR MAS FRESCO PARA CENAR AL AIRE LIBRE
Todas las noches desde las 20.30 horas
"DINER Y SOUPER DANZANT"
Variado número de artistas y bailarinas, reforzado con nuevos elementos recién llegados de Europa
CANTOS, BAILES Y OTRAS ATRACCIONES
Orquestas: AMERICANA Y TIPICA CRIOLLA (de R. Firpo)
Salones reservados.—Precios módicos.—Servicio especial

A un franco éxito de risa dió lugar el estreno de "EL BOTONAZO" en el Nacional

El ojo clínico del popular Carcavallo ha vuelto a anotarse otro... botonazo. Y ello, al ser conseguido en la primer noche del año teatral, resulta harto sintomático.

El abundante público que ocupaba en su totalidad la familiar sala del Nacional en la tercera sección tuvo ocasión de reir casi ininterrumpidamente durante algo más de una hora que fué el tiempo que duró la representación de "El botonazo", pieza en 3 cuadros original de los conocidos autores Darthes y Damel, que se estrenaba. La nombrada pareja de autores nacionales tiene logrados muy estimables aciertos con obras en un acto dadas a conocer en temporadas anteriores. Y siempre en sus obras campeó un buen humor sano y sencillo, logrado a base del desarrollo hábil de breves sátiras sociales que tenían por lugar de acción hogares de la clase media generalmente. En cambio ahora en el caso de "El botonazo" se ha hecho sátira de contraste. Cuando se creía que toda la carga de la parte ridícula que surge de la obra, iba a gozarse a costa de la familia del italiano Tagliaferro (una flauta jubilada éste de la banda de la policía de la capital), los autores con sumo acierto vuelven la retorta y, unos y otros plebeyos ambiciosos y millonarios aristocráticos arruinados se confunden con sus parecidas bajezas morales y solo el corazón de una madre se mantiene lleno de ternura y palpitando de pura bondad, por sobre los de todos los demás personajes, a los que solo guió el solapado anhelo de lograr el propio bienestar a poca costa; aunque luego resultó mucha...

Pero relataremos brevemente el asunto de "El botonazo". En la casa de los Tagliaferro, hogar ítalo-criollo de modestísima situación pecuniaria se está en vísperas de un gran acontecimiento de familia. Orlandito, el único hijo varón, (empleado de 200 pesos), se va a comprometer en matrimonio con la hija mayor (solterona de 33 años) de la encumbrada familia de los Núñez de Balboa. El padre de Orlando un pintoresco italiano acriollado apoya a su hijo en su ambiciosa pretensión de emparentar con la nombrada familia del histórico patronímico. Saben que éstos poseen una gran fortuna y el viejo Tagliaferro se regocija de que su vástago haya dado tan feliz "botonazo". Y el matrimonio se lleva a cabo. Más en la misma noche de la boda se produce la "débacle". Y es que sucede que, un cheque por 50.000 pesos que regalara a los novios el padre de la chica millonaria, carece en absoluto de valor, ya que los fondos de los Núñez de Balboa están completamente agotados, la familia está en la miseria. Al saber esta tremenda verdad de boca de su mismo suegro, Orlando se indigna y pone en evidencia sus propósitos interesados con respecto a su actual esposa. Y así brutalmente se lo dice al padre de ésta. "Me han "clavado" — protesta — casándome con esa solterona. Andaban buscando un "otario" y me han encontrado a mí". En fin que la vergüenza se hace general. Cada uno de los personajes muestra la hilacha moral. Pero hay uno que se salva de esa "debacle" de almas. Es la humilde madre de Orlando. La mujer de Tagliaferro. Ella se impone e impone a los demás, el deber de ocultar a la pobre recien casada la miseria, y la vergüenza. Todos aceptan resignados el sacrificio de sus criticables ambiciones y acompaña a la pareja hasta la puerta de calle donde la despiden con fingida ternura. Sin embargo la recien casada conserva su ilusión. Ella por buena, tendrá su noche de miel...

Muy graciosa y llena de felices ocurrencias la nueva obra de Darthes y Damel. Y el público que la gozó en sus tres cuadros la aplaudió al final calurosamente obligando al señor Darthes, a hacer uso de la palabra para agradecerlos.

De los intérpretes, cabe mencionar la acertada labor de Giacobino, que hizo el viejo Tagliaferro con rigurosa comicidad. Busto, la Smith, Casabal y la Bottaro eficacísimos todos ellos.

Creemos sinceramente que con "El botonazo" hay para rato en el teatro de Carca.

Los intérpretes de "El botonazo", obra que en el Nacional constituyó un gran éxito de risa

Con "La cruz de Palo se" iniciaron los estrenos en el Nacional

El solo anuncio de la reapertura del teatro Nacional atrajo a esta sala una compacta concurrencia que no dejó localidad vacía y que en todo momento dió pruebas de agrado hacia los intérpretes y las obras que se representaron; pero este hecho es tanto más notable si se tiene en cuenta que en el Nacional el programa estaba constituído a base de piezas originales de autores de responsabilidad.

Para presentación de la compañía se eligió "Margot", la bonita pochade de G. L. Fernández, que en la temporada pasada se estrenó con éxito.

Nuevamente una obra del conocido autor de "La estancia nueva" ha merecido el aplauso unánime del público, por la belleza de su forma y por el hondo drama que se desarrolló en cada uno de los personajes:

"La cruz de palo", que no desmiente la anterior producción de Payva, que es el autor a que nos referimos, logra interesar en todo momento, tanto en las escenas cómicas como en las dramáticas, y esto será quizá el factor que más contribuye a que la obra guste y sea aplaudida como lo fué ayer en el Nacional.

Ahora bien, ¿cuál es el argumento? En realidad no se podría relatar con precisión de detalles el asunto, porque no los hay, ya que la obra es algo así como una yuxtaposición de diversos elementos, distintos entre sí, pero que eslabonados con propiedad dan la impresión de constituir con todo una forma perfectamente definida.

Los finales de acto efectistas contribuyeron en gran parte a que el público los recibiera con evidentes signos de agrado; la huella de Ponson du Terrell se dejó ver en ellos.

En fin, "La cruz de palo" no es una obra como "La estancia nueva" ni como "Toda una vida", del mismo autor; pero como está realizada por un comediógrafo hábil no hay duda que su permanencia en el cartel será bastante larga, ya que, como dijimos más arriba, logra interesar no sólo en aspecto dramático, sino también por la buena pintura de algunas costumbres del interior de la República, las que, en verdad, están muy bien presentadas. Sabido es que Payva es especialista en eso de pintar costumbres de nuestros habitantes del interior.

En resumen, la obra es buena dentro de nuestra producción de género chico.

En la interpretación merecen citarse en primer plano la señora Catá, que con la habilidad de siempre hizo el papel que le estaba encomendado; Otal, como siempre, hizo reir bien y mucho al público; lo mismo Cantello. Bustos hizo un papel que le mereció el aplauso de todos, por la justeza con que lo hizo; Sapelli muy bien. La Lemos idem.

Finalizada la representación el público llamó al autor, quien no se presentó por no hallarse en ésta.

"Una mujer que no miente"

Este es el título de una farsa cómica en 3 actos, de A. de Prada y Miguel Mihura, adaptación de una novela americana que, en ocasión de su estreno en Madrid, obtuvo un buen "suceso".

Todas las escenas de "Una mujer que no miente" serán estudiadas con cuidado, a fin de poder ofrecer una buena versión de esta obra del autor de "Rosas de pasión".

Probablemente subirá a escena en uno de los días de la semana próxima.

También se sigue ensayando con actividad "López y Aguilar" (Fábrica de galletitas), adaptada al castellano por R. Cappemberg. Hasta el día de los citados estrenos, el cartel se defenderá con "La honrá administración", que se estrena hoy, y "La locura de don Juan", de Arniches.

Teatro Chacabuco

Recibimos de la secretaría de este teatro de la calle Chacabuco la lista de los actores y actrices que integran el elenco dirigido por Carlos Salvany. Hela aquí:

Actrices: Avelina Serracant, Adelina Campos, Carmen Jiménez, Pilar Padín, Aída Richart, Manuela Montes y María Lulbo.

Actores: Juan Feliche, Carlos Gordillo, Miguel Del Vechio, José Cossa, Francisco Alvarez, José Alliandro, Manuel Montero, Falerio Alonso.

Se estrenarán las siguientes obras: "Como naipe de cantina", "El alma de la montaña", "Chichilo quiere separarse".

En el Mayo estrenan hoy

El de ayer fué un día realmente terrible por la cantidad de estrenos y debutos y el de hoy promete no irle en zaga ya que hay cuatro estrenos; uno de ellos tendrá lugar esta noche en sección sencilla, en el Mayo donde San Juan-Anglada atrae un numeroso público. Trátase de una pieza del Nicolás de la Llenderas, tituladas "La honrá administración" que es un acto de actualidad y en prosa, que a juzgar por los informes que se adelantan es también teatralizado.

La obra que, como dijimos subirá a escena en sencilla, lleva el reparto que sigue:

Mujer 1.a, Francisca Salvador; íd 2.a, Clementina Ruiz; alcalde, Julio Sanjuán; secretario, Antonio de Zarauz; el señor cura, Arturo Navarro; el pelao, Eugenio Menéndez. Rascabuche, Miguel Santibáñez; El Cotula, Rey Di Marías; Toribio, Francisco Renard; teniente, Enrique Seraterra; cabo, José Ruiz.

Completa el cartel "La locura de don Juan".

Cinematografía

Se estrena hoy "El que ella quiere", por Noah Beery y Bárbara Bedford

Estrena hoy Max Glucksmann una nueva producción de la American Releasing, nueva marca que se viene destacando por sus buenas cintas, cuyo argumento damos a continuación:

Andrés Almada, es un rico estanciero del Sud de California, que mantiene intactas las costumbres y las tradiciones de los viejos pobladores de raza Hispana de esa parte del continente Norteamericano. En su viejo y arcaico caserón de tipo colonial, vive con su esposa y su hija María, a quien adora por sobre todas las cosas.

El viejo Almada está empeñado en casar a su hija con un compatriota y vecino, muy rico, llamado Dionisio Alvarez. La muchacha, sin embargo, no tiene ninguna simpatía por Alvarez, porque, en realidad, quiere entrañablemente a Teodoro Martín, un marino muy pobre, pero de digna conducta; Alvarez, en cambio, y a pesar de su fortuna, tiene procedimientos más que sospechosos, ruines.

Durante una fiesta dada por Almada, Alvarez debe presentarse disfrazado, según una tradición del país; pero el marino que conoce los propósitos de su rival, le quita en la calle la ropa del disfraz y con ella se presenta al baile en su lugar.

Esta circunstancia le vale a Martín el odio cordial de Alvarez, que sólo desea una ocasión para vengarse cruelmente de la broma.

Teodoro Martín, a fin de interesar al viejo Almada en favor de sus amores con María, le regala a ésta un rico collar de perlas, que es su único bien material; collar que es exactamente igual al que lleva puesto la Virgen del pueblo.

Alvarez se entera del hecho; y aquella noche, el cura de la iglesia aparece asesinado, mientras el collar de la Virgen no se encuentra por ninguna parte. Las sospechas recaen sobre Teodoro Martín; y el primero en acusarle es Alvarez, que al dispararle un balazo hiere accidentalmente a María. En la lucha que sigue entre los dos hombres, el marino derriba a Alvarez, haciéndole caer de la cintura el collar de perlas robado a la imagen. Esto pone en evidencia que el asesino del cura es el mismo Alvarez, quien ante la prueba ilevantable, confiesa de plano su delito.

Así consigue Teodoro Martín merecer con la mano de María Almada la simpatía y la protección del estanciero californiano.

Esta película bien realizada técnica y fotográficamente, ha sido interpretada por Noah L. Beery, B. Bedfor, Elliot Sparklin, Albert Frisco, F. Kinsley, Philip Sleman y Jonn Herdman.

"Tribus salvajes" es un film nacional instructivo

La película, que se titula como el epígrafe de este suelto, pertenece al género de las ilustrativas, de las que ejercen una misión educadora en el pueblo y por consiguiente de las que merecen el favor del público.

"Tribus salvajes", exclusividad de la Atlanta es una cinta tomada del natural en los bosques del Chaco (Formosa), y constituye un valioso documento gráfico que contiene cuantos detalles se necesitan para el exacto conocimiento de la vida y costumbres de los indios Tobas y Pilagas.

Basta presenciar la exhibición de esta notable cinta para admirar el esfuerzo y valentía que han derrochado los filmadores para obtenerla, venciendo no ya los obstáculos que opone el clima insano, las dificultades de transporte y la barbarie y belicosidad de las tribus habitantes de aquellos lejanos parajes.

El estreno que se efectuará en breve, tiene descontado el éxito por la impresión producida en la exhibición privada.

Bessie Love es una veterana en la pantalla

Demasiado conocida en los círculos cinematográficos y muy popular entre los aficionados al arte mudo. Bessie Love, ha logrado la distinción paradógica de ser considerada una "Veterana de la Pantalla", a pesar de contar solamente veintiún años de edad.

La simpática actriz nació en Tejas, pero ha vivido en California la mayor parte de su vida. Concurrió a la Alta Escuela de Los Angeles, en la cual se recibió el año 1920, habiendo enfermado antes de terminar su curso tuvo que abandonar dicha escuela, pero en las horas desocupadas de su trabajo en los talleres cinematográficos prosiguió sus estudios en la casa con tutores particulares, y esto le permitió lograr graduarse junto a sus condicípulas.

Bessie ha trabajado como primera dama con los más prominentes "astros" de la cinematografía y ha encabezado su propia compañía en distintas ocasiones. Una de sus más notables interpretaciones en este sentido lo fué en el papel de Catalina en "La tienda de Curiosidades", adaptación de la novela del insigne Dickens.

En su interpretación del papel de Edna Earl en la versión cinematográfica de la conocida novela de Augusta Evans "St. Elmo", y que la Fox ha producido con el título de "El apóstata", la Love vuelve de nuevo a sus caracterizaciones de género atrayente y simpático con que había ella captado el aprecio y popularidad de que ha gozado por muchos años.

De la farándula cinematográfica

Tanto Ramón Novarro como Bárbara La Marr, dos artistas hoy triunfantes, iniciaron su carrera artística como bailarines. Entraron en el cine como "extras". Juntos actuaron en "El prisionero de Zenda", de Rex Ingram. En "Triflig woman" también trabajaron ambos y últimamente en "The name is woman", bajo la dirección de Fred Niblo.

A propósito de Ramón Novarro, se sabe que en "Los cuatro jinetes del Apocalipsis" actuó como "extra". Cuando Valentino dejó a Rex Ingram, éste le dijo que no lo hiciera, pues se vería obligado a buscar un substituto. Valentino sonrió y el citado director apostó con él a que haría "otro Valentino" de un "extra" que ya trabajaba en los estudios. Fué una apuesta que Rex ganó, pues Novarro está cerca de eclipsar al célebre galán italiano.

Jacqueline Logan, Antonio Moreno y Charles Ogle estuvieron a punto de perder la vida en un accidente de automóvil, cuando se dirigían a un lugar apartado de California, para filmar "Flaming Barriers". Un puente, por el que pasaban, se derrumbó al peso del auto. El chauffeur dió toda la velocidad posible al vehículo y apenas había éste llegado a tierra firme, se produjo el derrumbe. ¡Por un triz!...

Después de haber presentado la Joya extraordinaria "El jorobado de Nuestra Señora de París" en los principales teatros de Estados Unidos, el señor Bryron salió acompañado de su distinguida esposa para Londres, donde se hará cargo de la gerencia general de la European Motion Pictures Company Ltd., compañía que presenta exclusivamente las producciones de la Universal en Inglaterra.

Harold McLernon editará la última producción de Herbert Rawlinson, "The Virtuous Crook", película que se está terminando bajo la dirección de Irving Cummings. La obra es una adaptación hecha por Raymond L. Schrock de dos novelas cortas de Jack Boyle y Richard Coodal.

"LA EPOCA"
CINEMATOGRAFOS

SELECT. — Sulpacha 482. — Hoy, a las 16 y a las 21: El suplicio, Las luces de Londres, En las alturas de Nueva York.

PALACE THEATRE — Corrientes 757.— Hoy, a las 16 y a las 21, secciones de estrenos cómicos; a las 16.30: Los tontos primero; a las 17.30 y 22: Sesenta grados bajo cero; a las 18.30 y 23: La escuela de las garconnes.

SAN MARTIN — Temporada de espectáculos cinematográficos. — Hoy, a las 16 y a la s21: Donde el Norte empieza; a las 17 y a las 22: El ala rota; a las 18 y a las 23: La garconne.

GRAND SPLENDID THEATRE — Santa Fe 1860. — Hoy, a las 16.30 y 21: Cadenas de corazones; a las 17.30 y 22: La escuela de las garconnes, a las 18.30 y 23: Sesenta grados bajo cero.

EMPIRE THEATRE — Corrientes y Maipú. — Hoy, a las 18.30 y 23: gran éxito de las dos estrellas Louise Lorraine y Art Acord, dos artistas cinematográficos en su novedoso y origina lespectáculo. A las 17.20 y 22.20: Alleen Hamilton, con un gran jazz-band. Almas quemadas, Casi una señora, Sobra un león.

CAPITOL THEATRE — Santa Fe 1848.— Próximam nte reapertura.

CRYSTAL PALACE — Corrientes 1550. —Hoy: Tal vez s, tay vez no; La doncella de París, La chacra del diablo.

REAL CINE — Esmeralda 425. — Hoy, a las 21: Engaños de buena fe; a las 16.40 y 21.10: Cómicas; a las 17.20 y 23.20: Casi una señora; a las 18.20 y 22.25: Un hombre de acción.

SELECT LAVALLE — Lavalle 921. — Hoy: Casi una señora, La fea, Las dos lunas y sección cómica.

GENERAL BELGRANO — Cabildo 2165. —Hoy: Variado y selecto programa.

ELECTRIC PALACE — [illegible] — Hoy: El hotel de los rugidos, Entiéndete con papá, Un engaño de buena fe, Un hombre de acción.

TEATRO PRINCESA — Sulpacha 469. — Hoy, en cine continuado desde las 11: Los bailarines, Casi una señora, Noticiario Universal 91, Un hombre de acción.

GAUMONT THEATRE — Rivadavia 1635 —Hoy, a las 17: Cómica; a las 17.20 y 23.15: Film Revista, Una esposa leal; a las 18.20 y 22.15: El ala rota; a las 21.15: Campeón de la marina.

SOLEIL PALACE — Corrientes 3150.— Hoy, tarde y noche: La prueba, La edad temeraria, Mía solamente, y La ilusión de Sabatucci por la compañía nacional José Ramírez.

PETIT SPLENDID — Libertad 976 — El miércoles 19 inauguración de la temporada de invierno.

SELECT BUEN ORDEN — Bernardo de Irigoyen 1521. — Hoy, tarde y noche: gran éxito del ventrílocuo, excéntrico musical e imitador de animales Guglielmi. Los malhechores, Se quedó pato, Por la puerta de servicio.

CINE CATALUÑA — Corrientes 2045 5º —Hoy: A caza de emociones, La desterrada, La mansión de los tormentos.

CINE BOLIVAR—Bolívar 1082. — Hoy: Justicia y regeneración, La rosa de Broadway, El caballero de América.

CINE ELITE — Cabildo 3241. — Hoy: Héroes y esposos, Querendona paga bien, La impulsiva.

THE AMERICAN PALACE — Córdoba y Callao. — Hoy, a las 18.20 y 23: Pimpollos rotos; a las 17.30 y 22.10: Dolores Medina; a las 16.30 y 21.30: Vendedor de embustes.

IMPERIAL CINE — Cangallo 770.—Hoy: Formados del mismo barro, La gran mujer, Una blanca entre caníbales, El policía fantasma.

MIGNON PALACE — Juramento 2133.— Hoy: El escándalo del pueblo, Por defender a una mujer.

CINE COLON DE FLORES—Nazca 123. —Diariamente estrenos. Variado y selecto programa cinematográfico.

CINE MODERNO — Hoy, tarde y noche: Variado programa, todos los días estrenos.

ESPECTACULOS PUBLICOS

TEATROS

COLON — Gran temporada lírica de 1924.—Habiendo resuelto esta empresa abrir un abono de 30 funciones (25 líricas y 5 de segundo espectáculo) para la próxima temporada, desde el día 6 hasta el 15 del corriente queda abierto en la administración de este teatro, Cerrito 612, de 10 a 12 y de las 14 a las 18, un registro especial de pedidos de abono.

ODEON — Compañía argentina Camila Quiroga. — Hoy debut, estreno de la comedia de González Castillo: Aurora Boreal.

COLISEO. — Temporada lírica italiana. Maestro director, Arturo De Angelis. — Hoy, a las 21: Madame Butterfly.

CERVANTES — Compañía oficial del Teatro Español de Madrid. Teatro clásico, romántico y contemporáneo. Comedias de magia. Inauguración el 25 de marzo, con La Vida es Sueño, de Calderón de la Barca.

CERVANTES — Hoy sábado, y mañana domingo, dos últimos bailes de Mi Careme, con la orquesta típica Canaro.

SMART — Corrientes 1283. — Compañía argentina Blanca Podestá. — Hoy, a las 18: El Rosal de las Ruinas. A las 21.15: Un Aviso Original, El Alma Desuda.

OPERA — Corrientes 860. — Empresa Lombart y Cía. — Gran compañía italiana de operetas de Clara Weiss. — Hoy, a las 16: Scugnizza. A las 21.15: La Danza delle Libellule.

POLITEAMA — Hoy y mañana, dos bailes de Mi Careme, de fantasía y particular.

SARMIENTO. — Compañía de comedias y sainetes Cesar Ratti. 21 de marzo debut con "Fascismo casero" y "Esto lo arreglo yo".

NUEVO — Corrientes 1530. — Compañía argentina de comedias Roberto Casaux. Debut el 26 de marzo, estreno de la comedia de R. Hicken: La Casa de Don Patricio.

ARGENTINO — Compañía cómica argentina Florencio Parravicini. — Próximamente, debuto.

VICTORIA. — Compañía española de zarzuelas. Dirección: Amadeo Vives. Debut 2a. quincena de marzo con "Doña Francisquita".

NACIONAL. — Corrientes 960.—Compañía de sainetes, comedias y dramas. Director: P. E. Carcavallo. — Hoy, a las 18, a las 21 y a las 23 y 15: El Botonazo. A las 22.15: La Cruz de Palo.

APOLO — Compañía nacional de comedias y sainetes Leopoldo Simari. — Hoy, a las 18, a las 21 y a las 23: Antonio Mío. A las 22 El Camote.

PORTEÑO — Corrientes 846. — Compañía nacional de revistas y piezas de gran espectáculo. Dirección M. Romero. — Hoy, a las 18.15, a las 21 y a las 23.15: ¡No Arrebaten Que Hay pa Todos! A las 22.15: Las Catástrofes del Año.

MARCONI. — Compañía argentina de dramas y comedias Angelina Pagano. — Hoy, a las 17.15: Cartas de Amor. A las 21.30: La Hermana Terca.

MAIPO — Esmeralda 443.—Compañía Dealessi-Morganti. — Hoy, a las 21: debut: La Machona. A las 22.15, estreno: El Dueño del Mundo. A las 23.15, estreno: Ya Cayó el Chivo en el Lazo.

LICEO. — Gerino Hnos. Compañía cómica argentina Luis Arata. — Hoy, a las 17.30: Misia Pancha la Brava. A las 21.15: Nolatri Zeneixi Semmo Cosci... (Los genoveses somos así).

AVENIDA — Compañía de grandes revistas Méndez. — Hoy, a las 18 y a las 22.15: El Alegre Mosaico, actuando la Nazimowa y J. Seewitz. A las 23.30: La Tierra de Carmen. A la 1: El Alegre Mosaico.

BUENOS AIRES. — Compañía de comedias y sainetes y revistas Muiño-Alippi. — Hoy, a las 18, a las 21 y a las 23: París Que Llega. A las 22: Pepita de Oro.

COMEDIA — Compañía española de revistas, comedias y zarzuelas. — Hoy, a las 17 y a las 23: Nuevo Mundo. A las 18, a las 22 y a la 1 de la madrugada: Las Vírgenes Eternas. A las 21: La Gran Vía.

MAYO — Compañía cómica española Julio Sanjuán. — Hoy, a las 18; y a las 22.15: La Locura de Don Juan. A las 21.15, estreno: La Honrá Administración.

IDEAL — Paraná 426. — Compañía nacional de revistas, comedias y sainetes Felipe Panigazzi. Próximamente debut.

TEATRO DE VERANO. — Compañía italiana Nunziata. — Hoy, a las 18: Un Episodio de 1860. A las 21: Cuore Nostro y Varietés.

CIRCOS Y VARIEDADES

CASINO — Gran compañía de atracciones y variedades. — Hoy, a las 21: gran éxito de The Fairies, originales bailes y pantomimas, el desnudo artístico; Dina Kaminska, Trío Graf, troupe china Lio Hoi Tschin y Octanoveff.

PARQUE JAPONES — L. N. Alem y Callao. — Temporada de verano. Centro de diversiones, teatro, conciertos sinfónicos, Walten en su acto E. Hombre de los 100 bolsillos y otros atractivos.

FLORIDA — Galería Güemes. — Hoy, tarde y noche: gran éxito de la troupe de variedades: Theda y Vera Mayerensky, Linda Gaby, Aurorita Rodríguez, Hermanas Rosen y Lina Loti.

PISCINA LAS ROSAS — Avenida Alvear y Bustamante. — Gran pileta de natación para señoras y caballeros. Abierto todos los días de mañana y de tarde. Entrada con baño y ropa, $ 1. Domingos, sábados y feriados, de tarde, 1,50 $.

REMATES

E. A. Viale

EN VELEZ SARSFIELD
37 espléndidos lotes en 100 mensualidades

A sólo 3 cuadras de la estación "VILLA LURO", del F. C. O. y 4 del Boulevard Rivadavia, sobre la Av. César Díaz, entre Lope de Vega y Virgilio.

Base de venta, $ 10 m|n. la mensualidad. Unico desembolso 2 mensualidades.

El DOMINGO 16 DE MARZO, a las 15 horas (3 p. m.) Sobre los mismos terrenos. Con servico de 100 trenes eléctricos por día y el subterráneo. Llamo la atención que el adoquinado sobre Lope de Vega está ya licitado. Dos mensualidades en el acto del remate, 3 al escriturar dentro de los 30 días, por ante el escribano A. S. Pisano, calle Corrientes 951, y las 95 restantes del 1 al 10 de cada mes. Comisión 2 o|o. Pidan informes, detalles y planos en mi oficina, Lavalle 757, U. T. 2657, Retiro.—**Eustaquio A. Viale.**

v. 15 marzo.

Villar Saens Peña y Martel

JUDICIAL — PROPIEDAD NICARAGUA 4989, entre Uriarte y Thames. Edificio material con frente imitación piedra, sala, escritorio, comedor, dos habitaciones, baño, cocina pieza servicio alta. Pisos pino tea, cielorasos yeso, cloacas, agua, luz, patio mosaico. Mide 8 metros frente al Sur por 17 metros 32 fondo.

BASE, $ 8.000 m|n

El **domingo 16 de marzo, a las 15,** en la misma. Venta por orden del señor juez en lo civil doctor Arriola, secretaría doctor Castillo Quesada, a propuesta de partes, en la sucesión de doña Rosa Canali de Rinaldi. Visítese. Seña 8 o|o. Comisión 2 o|o. Informes en nuestras oficinas, Reconquista 831.—Villar Saens Peña y Martel.

19|418 v. mzo. 16

E. Serodino Cía.

JUDICIAL. — CAMPO UBICADO EN la Provincia de San Luis, sobre la costa del Río Salado, entre los paralelos 35 y 36, o sea, la mitad Sur del lote señalado en el plano con el número 2, sección 17, letra C.

SUPERFICIE: 5.000 hectáreas según títulos, siendo su perímetro compuesto por tres lados lineales y el cuarto lo forma el Río Salado.

El campo no tiene mejoras ni alambrado alguno, es apto para ganadería, en la proporción que lo son los de esa zona. Sobre la costa del Río Salado, hay algunos bosques de madera dura, predominando el algarrobo.

Las estaciones más próximas son La Maroma y La Unión, ambas sobre la línea del F. C. O., que va hacia la Colonia Alvear.

Tasación, $ 15 la hectárea, o sean $ 75.000. Base retasada $ 37.500. Venta ordenada en el juicio que le sigue el Banco de Italia y Río de la Plata por cobro hipotecario contra don Andrés Luzio y Sucesión de Federico Luzio. Juzgado del doctor Lagos, secretaría del doctor Palleja. Seña 8 %. Comisión 2 %.

Más datos, en nuestra oficina, Avenida de Mayo 686.

El **sábado 15 de marzo de 1924,** a las 15 horas, en nuestro escritorio.

19|407 v. 15 marzo

Bravo Barros y Cía.

BARTOLOME MITRE 1153. — JUDICIAL. — En tre Cerrito y Libertad. Grandiosa casa habitación, perfectamente construída, apropiada para familia numerosa, club, sanatorio o sede de cualquier entidad financiera o social. Juez doctor J. Isaac Arriola, secretario Floro Conde. Juicio Banco Francés del Río de la Plata con Susana Sarlangue de Gardey. Base, $ 300.000.

El **viernes 28 de marzo a las 15** (3 p. m.) en nuestro hall, 351 San Martín 361. Mide 15m15 (17v50) por 60m62 (70v). Espaciosa entrada, hall, salón, sala, antesala, gran comedor, antecomedor, siete amplias habitaciones, cuartos de baño, cuartos de roperos, despensa, cocina completa, carbonera, lavadero, guardabaúles, cuatro piezas sirvientes, tres grandes patios, galerías y jardín. Construcción de primer orden. — 8 o|o a cuenta del precio. Comisión 2 o|o. — Informes, 351 San Martín 361, Bravo Barros y Cía.

19|445 v. marzo 27.

QUINTAS EN LONGCHAMPS. — JUDICIAL. — A 40 minutos de Constitución, Partido Almirante Brown. A 100 metros al S. O. de la estación del F. C. Sud, con servicio frecuente de trenes y con frente al camino general de Barracas a Domselaar. Siete fracciones de 1 hectárea, 42 areas a 4 hectáreas. Especialísimas para quintas de verdura, pequeñas granjas, criaderos y recreos y hasta para subdividir y ganar dinero. Juez doctor J. Isaac Arriola, secretario doctor Juan C. Fox. Juicio sucesorio Ciriaco Agustín Carro Alvarez. Base, $ 800 la hectárea. El importe podrá abonarse 20 o|o al contado y el resto en cuatro cuotas iguales a uno, dos, tres y cuatro años de plazo, con garantía hipotecaria y 7 por ciento de interés anual.

El **jueves 27 de marzo, a las 15,** en nuestro hall, 351 San Martín, 361. Lindan con Etchart, Burgwardt, Bernier, Del Castillo, Capeletti y otros (antes campos de Burzaco, Giusti y Ortega de Ortega). Tienen alambrados. En el lote uno, con frente al camino general hay casa de dos piezas, cocina de material, galpón y pozo con bomba. Pueden visitarse por Longchamps. 8 o|o a cuenta de precio. Comisión, 2 o|o. Escrituras por la oficina de Agustín Pita. Informes y planos, 351 San Martín, 361. — Bravo Barros y Cía.

19|441 v. mar. 26.

52 LOTES EN ADROGUE — A 33 centavos vara.—Judicial.—Con frentes a las calles Jorges, Dardo Rocha, Río de la Plata y Buenos Aires. A una cuadra de la avenida Espora y del afirmado, a tres cuadras de la plaza Rosales y a ocho al S.E. de la estación del F. C. Sud y frente a la Escuela No. 12. 52 lotes grandes y pequeños, especialísimos para casas quintas, chalets y casas de familia.— Juez doctor J. Isaac Arriola, secretaría doctor Juan C. Fox. Juicio sucesorio de don Ciriaco Agustín Carro Alvarez. Base, 33 centavos por cada 75 decímetros cuadrados. o sea la vara cuadrada. 20 o|o al contado y el resto en cuatro cuotas iguales a 1, 2, 3 y 4 años de plazo, con garantía hipotecaria y 7 o|o de interés anual, por semestres anticipado.s

El **domingo 16 de marzo,** a las 15 (3 p. m.), en los mismos terrenos. Miden de 8m66 a 51m96 (10 v. a 60 varas) de frente por 54m84 a 95m26 (40v72 a 110 varas de fondo. Superficies de 303.07 a 826.21 metros cuadrados 403.50 a 1.100 varas cuadradas). Escrituras por ante la oficina del escribano Agustín Pita. 8 o|o a cuenta de precio. Comisión 2 o|o. Informes y planos, 351 San Martín 361.—Bravo Barros y Cía.

19|420 v. mzo. 16

QUINTA EN BURZACO. — JUDICIAL. —Conocida por de Vásquez. Con frente a la avenida Presidente Figueroa Alcorta, al camino general a Llavallol y Monte Grande y a dos calles sin nombre. Frente a la quinta de Bradley, y a siete cuadras al S. O. de la estación del F. C. Sud y a 30 minutos de Constitución. Terreno alto, espléndido con mejoras. Juez doctor J. Isaac Arriola, secretaría doctor Juan C. Fox. Juicio sucesorio de Ciriaco Agustín Carro Alvarez. Base, 40 centavos por cada 75 decímetros cuadrados o sea la vara cuadrada. El precio podrá abonarse 20 o|o al contado y el resto en cuatro cuotas iguales a uno, dos, tres y cuatro años de plazo con garantía hipotecaria y 7 o|o de interés anual por semestres anticipados.

El **martes 25 de marzo, a las 15** (3 p. m.) en nuestro hall, 351 San Martín 361. Mide 112 m. 17 (129 v 52) a la Avenida Figueroa Alcorta, 169 m. 28 (195 v. 47) al S. O. sobre el camino general, 142 m. 45 (164 v. 49) en el N. O. y 83 m. 79 (96 v. 75) al N. E., lindando calle en medio con la quinta de Bradley. Dos piezas y galpón de madera, molino, tanque y cerco de alambre tejido en todo el perímetro. Superficie, 14.668 m. 28 (19.558.85 varas cuadradas). Escrituras por Agustín Pita. 8 o|o a cuenta de precio. Comisión, 2 por ciento. Informes, 351 San

19|434 v. Mar. 24.

Rufino de Elizalde y Cía.

JUDICIAL — CASA EN VILLA MADERO, a 15 cuadras de la estación, en el paraje denomiado Villa Celina. Edificada en los lotes 25 y 26 de la manzana 32, que miden en conunto 17m32 de frente al S. E. a calle sin nombre, por 17m02 de fondo. Consta de 2 piezas grandes y w. c. Base $ 2.200.

El **domingo 16 de marzo, a las 16** horas, en la misma. Venta ordenada por el señor juez Dr. J. Isaac Arriola, secretaría Saguier, en el juicio sucesorio de don Juan B. Ferrera. Seña 8 o|o. Comisión 2 o|o. Informes, Sarmiento 337.—Rufino de Elizalde y Cía.

19|416 v. 16 marzo.

Barros & Oliver

JUDICIAL. — CAMPO EN PILAR. — 33 hectáreas, 38 áreas, 40 centiáreas. A 12 cuadras de la estación Manzanares y a 1 1|2 horas de la Capital. Linderos: al N. O. Kemper; al S. E., Suc. Visitación Castro; al N. E. y S. O viuda de Bancalari y doctor Siccardi. Está dividido en 3 potreros y tiene una habitación sin importancia, las demás mejoras son del ocupante. La calidad de las tierras, agua y pastos es excelente. Actualmente está ocupado con tambo y cremería, teniendo en parte sembrados de avena y alfalfa. Base retasada: $ 12.632.02. Venta ordenada por el señor juez doctor Isaac Arriola, secretaría doctor Conde, en el juicio sucesorio de doña Meta Hasseldieck de Hasenbalg y don Guillermo Hasenbalg. Escrituras por la escribanía del señor Héctor Lópes Arias.

El **martes 25 de marzo, a las 15.30** horas en nuestra casa San Martín 459 Seña 8 o|o. Comisión 2 o|o. Informes y planos, Barros y Oliver.

19|448 v. marzo 28

LOBATO & Cía.

JUDICIAL.. AL NORTE, **PARAGUAY 2849,** entre Anchorena y Laprida. Buena casa ocupada por escuela. A un paso de las importantes arterias Santa Fe y Córdoba. Orden del señor Juez doctor Fernando M. Colombres, secretario doctor Horacio H. Dobranich, en la sucesin de doña Eloísa González de Andrade. Base, pesos 39.999,66, incluso una hipoteca de 11.000 cédulas nacionales, Serie H, reducida actualmente a $ 6.349.43, que el comprador tomará a su cargo a la par, devolviendo lo amortizado.

El **domingo 30 de marzo a las 16,** en la misma. Mide 10.50 de frente por 65.85 de fondo en un costado y 67.75 en el otro. Edificio en cal con techo de azotea, consta de 4 amplios salones susceptibles de ser divididos en 8 habitaciones, 2 piezas más, 2 grupos de w. c., cocina, pieza de madera y galería, cielos rasos de yeso, puertas y celosías de cedro, pisos pino tea, patios de mosaicos, etc. Visítese. A cuenta de precio 8 o|o. Comisión 2 o|o. Informes, Rivadavia 639. — Lobato y Cía.

19|453—v marzo 29.

Contra todo obstáculo

Entre los peones que trabajan en la estancia de la "D", en el Far West, de Pedro Hilder, hay uno de origen tan misterioso, como sus propias maneras de vivir. Se llama Bruno Baxter y no tiene más amigos que su perro "Perdigón", y un vaquero tan cómico como inocente, apodado "El Duque".

La hija de Hilder, Rosa, está enamorada de Baxter, porque a pesar de sus misterios es todo lo que se llama un buen mozo y un correcto caballero. Este detalle le gana al vaquero, desde luego, la enemistad y la envidia de otros dos peones, tan cobardes com perversos, Luis Hilson y José Brown.

Un día aparece en la estancia un sujeto llamado Harlam, que, encontrándose con Baxter, lo reconoce como un perseguido de la justicia que había cometido un crimen en una ciudad lejana. Harlan quiere aprovechar aquel descubrimiento para sacarle dinero a Baxter, pero como éste se niega a la pretensión y resuelve huir de la estancia, el chantagista, en complicidad con los enemigos de Baxter, se preparan a capturarlo para entregarlo a la justicia que ha ofrecido un premio por el prófugo.

Una serie de escenas sensacionales sucede a estos acontecimientos, hasta que Baxter, que logra escapar de los bandidos, llega, mediante un ardid ingenioso, a salvar a su novia a quien sus enemigos han secuestrado para obligarlo a él a regresar. Con el rescate de Rosa, Baxter consigue arréstar a los bandoleros, entregándose él mismo al Sheriff del pueblo. Afortunadamente, un telegrama oportuno aclara la situación de Baxter, comprobando su inocencia en el crimen que se le imputaba. El premio del buen cow-boy es el amor de Rosa Hilder y su establecimiento definitivo en la estancia de la "D".

Esta película de carácter sensacional, ha sido interpretada por Leo Maloney, Josephine Hill, Horace Carpenter, Robert Williamson, Walter Patterson y Leonard Chapmann.

El célebre e inteligente perrito "Perdigón", realiza también en su simpático rol un excelente trabajo de animal amaestrado; y la productora "Steiner" ha contribuido al interés del film con una manufactura digna de todo encomio.

"El ala rota"

La Sociedad General que en la actualidad viene preparando su programa de grandes películas, nos dará a conocer hoy en el teatro San Martín una producción de la moderna manufactura yanque Warner Bross, titulada "El ala rota" y de cuya historia damos a continuación una breve síntesis:

Philig Marvin, de Nueva York, trata de realizar un vuelo trascontinental. Sin eventos, el aviador llega a las tierras de Méjico; pero allí le sorprende una fuerte tormenta que lo arroja sobre el rancho de Farley Luter, un americano que desde hace muchos años mantiene relaciones, indistintamente, con federales e insurrectos. Farley vive allí con Inés Villera, su hija adoptiva.

En su caída, Philip recibe un fuerte golpe que le hace perder la memoria. Inés descubre en sus ropas las iniciales V. B. D. y cree firmemente que responden al nombre del herido, en quien ve un enviado del cielo que se casará con ella, librándola del compromiso que ha contraído con Santos, el repulsivo capitán de los insurrectos.

Santos ha encontrado la cigarrera de Philip en la que estaban grabadas las iniciales de éste, y sabe por un americano que el herido pertenece a una riquísima familia. Santos aprovecha este descubrimiento para enviar una carta a la familia de Philip exigiéndole una fuerte suma de dinero por su rescate.

El amor de Inés por el extranjero a despertado los furiosos celos de Santos, que lo hubiera hecho ajusticiar sin miramientos si no fueran para él más preciosos los dólares del secuestrado que el corazón de la joven. Philip, a pesar de todos sus esfuerzos, no puede recuperar la memoria; pero finalmente admite que su corazón pertenece a Inés y contrae matrimonio con ella. Mas cuando regresan al rancho la felicidad de ambos sufre un golpe. Celia, la esposa americana de Philip, acaba de llegar a esas tierras. Por supuesto, él no logra recordarla y debe aceptar como real aquella situación violenta.

Aquella noche la evocación de una vieja canción americana vuelve a la normalidad la mente de Philip, quien comprende entonces que todo ha sido un engaño.

Las escenas siguientes son de una movilidad asombrosa y en ellas vemos cómo en un acto de gran riesgo, Philip huye con Inés, mientras Santos descubre que ha quedado sin novia, sin rescate y sin libertad.

Kenneth Harlan, Mirian Cooper, Walter Long, Miss du Pont intervienen en los principales papeles de esta interesante comedia dramática.

"El consultorio de madame Renée" se estrenará pronto

Se han terminado de filmar las últimas escenas de la película del acápite, con la cual romperá fuego en la temporada la productora Mundial Film.

Abandonando la callejuela sin salida en que estaba la producción nacional, — pues los únicos temas posibles de tocar eran el sentimentalismo de mal gusto del arrabal porteño y anécdotas más o menos gauchescas — Mundial Film presentará un drama social extraído de nuestro ambiente, con pretensiones de tesis moral, que por lo mismo tendrá interés para cualquier público, sea argentino o extranjero.

V. V.

CARRERAS DE CABALLOS

Hipódromo Argentino

LA REUNION DE MAÑANA

Comentarios, aprontes y pronósticos

Se efectuará mañana en el hipódromo Argentino una interesante reunión de carreras, el programa es lo suficientemente completo como para que los numerosos aficionados que concurran a este circo puedan hacer sus apuestas con entusiasmo.

La prueba destinada a las potrancas reune un lote bastante respetable entre las que harán su debut buena parte de ellas. En la carrera de potrillos, todos tienen su pedigree por igual, sin destacarse mayormente uno de otro.

En cuanto a las pruebas ordinarias el programa ofrece las condiciones necesarias al más exigente jugador.

PERFORMANCES Y APRONTES COMPLETOS DE LOS COMPETIDORES DE LA REUNION DE MAÑANA

PRIMERA CARRERA
Distancia, 1600 metros

PALO SANTO — Con 56 kilos fué segundo de Le Rappel 53 en 2'17" 4|5 los 2.200 metros y luego con 56 fué segundo de Tesón 54 en 1'39" los 1.600 metros.
Anda bien.

NANDIPA — Con 52 kilos fué cuarto de Sensitivo 55, Blatnov 52 y Nutriador 52 en 1'39" 4|5 los 1.600 metros y luego ganó con 54, segundo Guindao 48, tercero Or Fin 54 en 1'37" la misma distancia.
Apronto en 47" 2|5.

OR FIN — Con 54 kilos fué tercero de Nandipa 54, segundo Guindao 48, en 1'37" los 1.600 metros y luego con 48 fué no placé de Insurrecto 54 en 2'17" 4|5 los 1.900 metros.
Con Arcuri, marcó 49" 2|5.

VENGADORA — Con 50 kilos fué no placé de Marbella 52 en 1'12" 4|5 los 1.200 metros y luego con 52 fué no placé de Nandipá 54 en 1'37" los 1.600 metros.
Con Vecino apronto en 42" 2|5.

MARCELAINE — Viene de Montevideo.
Anda bien.

ESDEPAJA — Con 53 kilos fué tercero de Hippodrome 54, segundo Callejero 53, en 2'18" 1|5 los 2.200 metros y luego con 49 fué tercero de Mendocino 52, segundo Sensitivo 55 en 1'31" los 1.500 metros.
Con J. Fernández y a la par de Calabria marcó 49" 2|5.

CLAMOROSO — Con 50 kilos fué no placé de Sensitivo 55 en 1'39" 4|5 los 1.600 metros y luego con 51 fué no placé de Nandipá 54 en 1'37" la misma distancia.
A la par de Veneciano marcó 48" 2|5.

CACHUPIN — Viene de La Plata.
Con Orduna marcó 42" 3|5.

GAVOTA — Con 45 kilos fué no placé de Mendocino 52 en 1'31" los 1.500 metros y luego con 48 fué no placé de Nandipá 54 en 1'37" los 1.600 metros.
Con Riero y a la par de Riddle apronto en 42" 1|5.

SEGUNDA CARRERA
Distancia, 1000 metros

OCARAPE — Es debutante.
Anda bien.

ESQUIVA — Es debutante.
Puede ganar.

ALCAIDIA — Debutó siendo no placé de Bride en 59" 1|5 los 1.000 metros.
Es difícil.

VEDETTE — Es debutante.
Anda bien.

DAY DREAN — Corrió una vez siendo tercera de Bride, segunda Miss Rose en 59" 1|5 los 1.000 metros.
Puede ganar.

MENTIROSA — Debutó siendo no placé de Ordalie en 53" 3|5 los 900 metros y luego fué tercera de Anatema, segunda Necesitada en 1' los 1.000 metros.
Anda bien.

KOLA — Debutó siendo no placé de Mosquita en 52" 3|5 los 900 metros y luego fué tercera de Engreida, segunda Juma en 58" 1|5 los 1.000 metros.
Puede andar cerca.

LA GONDOLINA — Es debutante.
Es ligera.

MISS ROSE — Corrió una vez siendo segunda de Bride en 59" 1|5 los 1.000 metros.
Es candidato.

APOLOGIA — Corrió una vez siendo no placé de Bride en 59" 1|5 los 1.000 metros.
Es difícil.

ISLEÑA — Corrió una vez siendo cuarta de Bride, Miss Rose y Day Dream en 59" 1|5 los 1.000 metros.
Puede correr bien.

PINTABIEN — Es debutante.
Anda regular.

TERCERA CARRERA
Distancia, 1000 metros

CULPEN — Es debutante.
Anda bien.

OLD DIAMOND — Es debutante.
Les gusta.

HEREJE — Es debutante.
No corre.

FALUCHO — Corrió una vez, siendo segundo de Mi Amigo en 58" 3|5 los 1.000 metros.
No corre.

BOGEY — Es debutante.
Puede ganar.

MINAVAL — Fué tercero de Capablanca, segundo Labaro en 59" 3|5 los 1.000 metros y luego fué tercero de Long Chance, segundo Paltoquet en 59" 2|5 la misma distancia.
Anda cerca.

PETIT CAPORAL — Corrió una vez siendo no placé de Mi Amigo en 58" 3|5 los 1.000 metros.
Es difícil.

PUNTO FIJO — Es debutante.
Es ligero.

PUNCH — Es debutante.
Anda regular.

SILFO — Es debutante.
Anda regular.

ROSTAND — Es debutante.
Puede correr bien.

GUILLOTIN — Es debutante.
Es ligero.

DESTUR — Es debutante.
Anda bien.

MOUNTAINCER — Debutó siendo no placé de Monedero en 53" 4|5 los 900 metros y luego fué no placé de Sócrates en 53" 2|5 la misma distancia.
Es difícil.

FANGAL — Corrió una vez siendo no placé de Long Chance en 59" 2|5 los 1.000 metros.
Puede ser el sport.

CUARTA CARRERA
Distancia 1.800 metros

POLVORIN — Ganó, segundo Attaché, tercero Veneciano en 1'39" los 1.600 metros y luego en el clásico Apertura con 53 kilos fué no placé de Cartucho 54 en 1'36" la misma distancia.
No corre.

HABLANTIN — Fué segundo de 14 de Julio en 1'37" 3|5 los 1.600 metros y luego ganó, segundo The Blind, tercero Mazepa en 1'51" 1|5 los 1.800 metros.
Apronto en 49" 3|5.

14 DE JULIO — Ganó, segundo Hablantin, tercero The Blind en 1'37" 3|5 los 1.600 metros y luego fué tercero de Prince Igor, segundo Chelforó en 2'5" 1|5 los 2.000 metros.
No corre.

CHELFORO — Fué segundo de Prince Igor en 2'5" 1|5 los 2.000 metros y luego con 50 kilos fué segundo de Despreciado 52 en 1'43½ 3|5 los 1.700 metros.
Con Garrido apronto en 50". Es el favorito.

BARILOCHE — Con 49 kilos fué segundo de Cartucho 50 en 1'53" 1|5 los 1.300 metros y luego en el clásico Apertura con 53, fué cuarto de Cartucho 54, Rey de Roma 55 y Barbijo 56 en 1'36" los 1.600 metros.
Con Canessa apronto en 47" 4|5.

PAQUITIN ex ROYBET — Fué segundo de Solito en 1'39" los 1.600 metros y luego fué no placé de Morrongo en 1'31" 4|5 los 1.500 metros.
Apronto en 48".

GABACHA — Fué no placé de Calabria en 1'45" 4|5 los 1.700 metros y luego fué no placé de Meneguina en 1'40" 3|5 los 1.600 metros.
Marcó 42" 2|5.

WINCHESTER — Corrió una vez, siendo no placé de Hablantin en 1'51" 1|5 los 1.800 metros.
No corre.

THE BLIND — Con 52 kilos fué no placé de Rey de Roma 55 en 1'39" 3|5 los 1.600 metros y luego fué segundo de Hablantin en 1'51" 1|5 los 1.800 metros.
No corre.

SFORZA — Con 49 kilos fué no placé de Rey de Roma 55 en 1'39" 3|5 los 1.600 metros y luego fué cuarto de Hablantin, The Blind y Mazepa en 1'51" 1|5 los 1.800 metros.
Apronto en 48".

PERFIDO — Corrió una vez, siendo segundo de Decamps en 1' 3|5 los 1.000 metros.
Anda regular.

INDIO TORO — Es debutante.
Es difícil.

Las competidoras del clásico Criadores

SIERRA LEONA, la invicta hija de Saint Wolf, que será la favorita y que defenderá nuestro pronóstico.

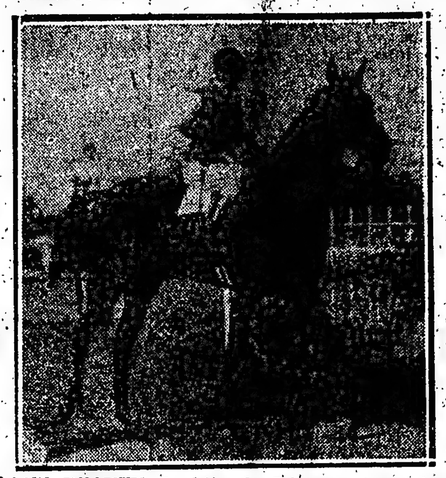

BLACK BEAUTY, la hija de Irigoyen, que siempre es enemiga

TIMBA, que últimamente tuvo figuración descollante, es enemiga

CHACHARA, la hija de Let Fly, es probable que no corra, pero si lo hace puede alternar con éxito

SUFRA! — Con 50 kilos fué no placé de Brincador 57 en 2'37" los 2.500 metros y luego con 50 fué tercero de Doria 51, segundo Nombre 47 en 3'9½ 1|5 los 3.000 metros.
Con Leguisamo marcó 1'1" 2|5.

REY DE ROMA — Ganó con 55 kilos, segunda Marquise 56, tercero Overall 55 en 1'39" 3|5 los 1.600 metros y luego en el clásico Apertura con 55 fué segundo de Cartucho 54 en 1'36" la misma distancia.
Con Pelletier apronto suave 1'2".

ENTREVERO — Con 55 kilos fué no placé de Sensitivo 55 en 2'18" 3|5 los 2.200 metros y luego con 43 fué no placé de Doria 51 en 3'9" 1|5 los 3.000 metros.
Con Canessa marcó 1'2" 1|5.

CAFARD — Con 46 kilos fué segundo de Brincador 56 en 2'24" 2|5 los 2.200 metros y luego con 49 fué cuarto de Insurrecto 54, Cartaginés 53 y Sensitivo 54 en 2'17" 4|5 la misma distancia.
Con Acosta y a la par de La Sulamita marcó 48" 3|5.

Las carreras de productos

Regular número de inscripciones han reunido las pruebas reservadas a los representantes de esta generación no ganadores.

POTRANCAS

Ocarapé—

Debutante, por Y. Majesty y L'Espoir, del stud Tapiales, al cuidado de Daniel Cardoso.
Anda bastante regular.
Hizo 500 metros en 30".

Esquiva—

Debutante, por Picacero y Flashlight, del stud Céres, al cuidado de Naciano Moreno.
Tiene ejercicios bastantes regulares.
Con E. Ruíz apronto en 29" 4|5.

Alcaidía—

Sus carreras son poco recomendables. Creemos difícil que pueda ganar.
Con A. Grassi marcó 30" 1|5.

Vedette—

Debutante, por Your Majesty y Carabela, del stud Carapachay, al cuidado de Celestino Fenucci.
Anda bien.
A la par de Dunseval marcó 30".

Day Dream—

Termina de debutar, entrando tercera. La hija de Mojinete es una de las candidatas más autorizadas.
Trabajó bien.

Mentirosa—

En la última presentación fué tercera de Anatema. Está en condiciones de mejorar esa performance.
Con M. de Biassi marcó 36".

Kola—

Corrió dos veces conduciéndose discretamente. La hija de Saint Emilión es una de las candidatas a figurar preferentemente.
Con F. Arcuri y a la par de Saint Goar, marcó 29" 4|5.

La Gondoliera—

Debutante, por Cad y La Góndola, del stud La Mostaza, al cuidado de Amadeo Bonetto.
Tiene una corrida donde demostró ser muy ligera.
Con R. V. Lanatti apronto en 30".

Miss Rose—

El domingo último debutó entrando segunda de Bride.
La hija de D. Jubilee inspira gran confianza a su ecurie.
Con M. Coronel marcó 35" 2|5.

Apología—

No lleva probabilidades en esta compañía.

Isleña—

El domingo último entró cuarta. Puede desempeñarse bien.
Apronto en 29" 1|5.

Pintabien—

Debutante, por Le Temps y Good Times, del stud El Ceibo, al cuidado de J. Etchechourry.
Tiene una corrida de 1' 2|5. Puede producir una buena performance.

POTRILLOS

Culpen—

Debutante, por Amsterdam y Corocha, del stud Villanueva B., al cuidado de Naciano Moreno.
Es un potrillo de espléndida presencia y con ejercicios de creerlo capaz de iniciarse obteniendo una victoria.
Será nuestro candidato.

Old Diamond—

Debutante, por Diamond Jubilee y Old Wipe, del stud Los Cardales, al cuidado de Vicente Pérez.
Es muy ligero y puede ganar.
Con R. Pelletier y a la par de Importante marcó 35".

Bogey—

Debutante, por Takecare y Caviria, del stud Novela, al cuidado de R. E. Rodríguez.
Cuenta con una corrida de 1'. Puede ganar.
Con J. Garrido y a la par de Bandido marcó 36" 2|5.

Minaval—

Viene mejorando paulatinamente. Puede figurar bien.
Con M. Coronel marcó 29" 3|5.

Petit caporal—

Al debutar entró último. No lo creemos capaz de ganar.
A la par de Rip marcó 30".

Punto Fijo—

Debutante, por Sin Rumbo y Dosia, del stud San Isidro, al cuidado de Antonio Quijano.
Anda bastante bien.
Aprontó en 30".

Punch—

Debutante, por Le Temps e Ivonita, del stud 14 de Septiembre, al cuidado de Francisco Maschio.
Anda bastante bien.
Marcó 35".

Silfo—

Debutante, por Inspector y Sidney, del stud Alaroa, al cuidado de Pedro P. Ferro.
Anda regular.
Con F. Arcuri apronto en 36".

Guillotín—

Debutante, por General Rivas y Guillotrie, del stud Los Ranqueles, al cuidado de Alberto Caimi.
Tiene una corrida de 1'1".

Mountanner—

Ha corrido sin mayor figuración. No lo creemos.
Con R. Rodríguez, marcó 34" 2|5.

Competidores y montas

PREMIO REMATE
Distancia: 1600 metros

1a. carrera — A las 14

1	Palo Santo	5|58	no corre
2	Nandipá	4|58	R. Peña
3	Or Fin	4|56	F. Arcuri
4	Vengadora	4|54	J. Vecino
5	Marcelaino	6|52	I. Leguisamo
6	Esdepaja	7|52	J. Fernández
7	Clamoroso	4|52	A. Acosta
8	Cachupín	4|52	E. Orduna
9	Gavota	4|48	J. Riero

PREMIO DIVINIDAD (1918)
Distancia: 1000 metros

2a. carrera — A las 14.30

1	Ocarapé	2|54	M. Di Biassi
2	Esquiva	2|54	E. Ruiz
3	Alcaidía	2|54	A. Grassi
4	Vedette	2|54	C. Fenucci
5	Day Dream	2|54	R. Carabajal
6	Mentirosa	2|54	M. Acosta
7	Kola	2|54	F. Arcuri
8	L. Gondoliera	2|54	R. V. Lanatti
9	Miss Rose	2|54	M. Coronel
10	Apología	2|54	A. Quinteros
11	Isleña	2|54	I. Leguisamo
12	Pintabien	2|54	P. Cuchinelli

PREMIO LA GLORIEUSE (1919)
Distancia: 1000 metros

3a. carrera — A las 15

1	Culpen	2|54	E. Ruiz
2	O. Diamond	2|54	P. Pelletier
3	Hereje	2|54	no corre
4	Falucho	2|54	no corre
5	Bogey	2|54	J. Garrido
6	Minaval	2|54	M. Coronel
7	P. Caporal	2|54	E. Canessa
8	Punto Fijo	2|54	P. J. Ramírez
9	Punch	2|54	I. Leguisamo
10	Sifo	2|54	F. Arcuri
11	Rostand	2|54	no corre
12	Guillotín	2|54	E. Orduna
13	Dsetur	2|54	no corre
14	Mountaineer	2|54	R. Rodríguez
15	Fangal	2|54	no corre

PREMIO BIOTZENA (1920)
Distancia: 1800 metros

4a. carrera — A las 15.30

1	Polvorín	3|57	no corre
2	Hablantín	3|57	J. Vecino
3	14 de Julio	3|57	no corre
4	Chelforó	3|57	I. Leguisamo
5	Bariloche	3|57	E. Canessa
6	Paquitín (1)	3|57	R. Peña
7	Gabacha	3|55	J. Ardouin
8	Winchester	3|54	no corre
9	The Blind	3|54	no corre
10	Sforza	3|54	R. Pelletier
11	Pórfido	3|54	A. Grassi
12	Indio Toro	3|54	C. Fenucci

(1) Ex Roybet

PREMIO CRIADORES
Distancia: 1500 metros

5a. carrera — A las 16

1	B. Beauty	4|61	R. A. Caraaja
2	Solitaria	4|56	no corre
3	La Sulamita	4|54	no corre
4	Sierra Leona	3|52	I. Leguisamo
5	Timba	3|51	P. Cuchinelli
6	Reina	3|51	no corre
7	Cháchara	3|50	no corre

PREMIO CARTA BLANCA (1921)
Distancia: 1100 metros

6a. carrera — A las 16.30

1	Maturrango	3|57	E. Quijano
2	Nervo	4|54	R. Rodríguez
3	Lanzafuego	3|54	E. Canessa
4	Despreciado	3|52	M. Acosta
5	Destino	3|51	J. Canal
6	Hablilla	3|50	M. Di Biassi
7	Chimere	3|50	J. Riero
8	Meneguina	3|50	I. Leguisamo
9	Nivel	6|50	J. Garrido
10	Amochol	3|49	P. Cuchinelli

PREMIO BIGORNIA (1922)
Distancia: 1600 metros

7a. carrera — A las 17

1	Pitusa	4|57	R. V. Lanatti
2	Zeus	3|53	F. Arcuri
3	Cartucho	3|52	I. Leguisamo
4	Barbijo	3|52	M. Acosta
5	Tamarisco	4|51	no corre
6	Condena	5|51	E. Orduna
7	Mancador	3|50	J. Garrido
8	Doña Chela	4|46	no corre
9	Brasileña	4|46	M. Di Biassi
10	Calabria	3|44	J. Riero

PREMIO PITUSA (1923)
Distancia: 2500 metros

8a. carrera — A las 17.30

1	Préstamo	4|60	no corre
2	¡Sufra!	4|55	I. Leguisamo
3	R. de Roma	3|53	R. Pelletier
4	Entrev. XII	4|51	E. Canessa
5	Cafard	4|50	M. Acosta

En el premio Remate, Esdepaja, Or Fin y Ñandipá son los principales candidatos

Elementos secundarios son los que van a intervenir en esta carrera.

Esdepaja, que se desempeñó bien en su último compromiso, hoy, con J. Fernández, y a la par de Calabria, empleó 49" y 2|5.

El hijo de Américo encontrará seria resistencia en Ñandipá y Or Fin, que andan muy bien.

El primero termina de ganar una prueba análoga, y el segundo, hoy, dirigido por el jockey F. Arcuri, se desempeñó bien en su apronte.

Chelforó será nuestro candidato en el premio Biotzenia

Todas las probabilidades de triunfo en esta carrera estarán de parte de Chelforó.

El hijo de Diamond Jubilee termina de perder dos carreras injustamente y esta mañana, dirigido por J. Garrido, aprontó suave en 800 metros, marcando 50".

Bariloche, con E. Canessa, hizo un excelente apronte, marcando 47" 4|5 y tiene además una buena performance en el clásico Apertura.

Se habla con insistencia de la buena carrera que puede hacer Paquitín y de los progresos que ha realizado Hablantín.

En el clásico Criadores, Sierra Leona debe obtener una fácil victoria

La ausencia de Solitaria resta a esta prueba buena parte de interés, porque de los restantes será muy difícil que puedan competir con la invicta del stud Cantón.

Sierra Leona con sólo 52 kilos y en su distancia predilecta, nos resulta poco menos que imbatible.

La favorita, dirigida por I. Leguisamo, y a la par de Burguesía, cubrió esta mañana 700 metros en 41" 2|5.

Timba y Cháchara no creemos estén en condiciones de poder resultar airosas, salvo un resultado anormal.

En el handicap de velocidad, Despreciado, Chimére y Hablilla son los más indicados

Será interesante esta carrera en la cual además de los favoritos aparecen con probabilidades varios de los anotados.

Despreciado, que será nuestro favorito, pasa por un momento excepcional.

El hijo de Pippermint esta mañana hizo 600 metros en 34" 2|5.

Chimére y Hablilla, sus principales adversarios, se explica que hayan demostrado esta mañana sus ligerezas en sus respectivos ejercicios.

Además de nuestros conocidos, Maturrango, Lanzafuego y Nivel, de quienes sabemos andan muy bien, vamos a recomendar especialmente a Nervo, llegado de Córdoba, con los prestigios de imbatible y que ha llamado la atención, por algunas partidas que ha hecho en Palermo.

En el handicap de la milla, Cartucho, Barbijo y Brasileña son buenos candidatos

Los elementos que van a intervenir en el premio Bigornia son bastante discretos y han de dar oportunidad a una carrera interesante.

Nuestras preferencias van a estar por Cartucho, quien, repitiendo su performance del clásico Apertura, debe imponerse.

Al hijo de Elcano, que conserva su buen estado de preparación, hoy se le trabajó suave en 43".

Barbijo merece a su caballeriza gran fe y es, efectivamente, un serio rival.

El hijo de Amsterdam, con Acosta, aprontó en 49".

En lo que respecta a Brasileña, sólo la señalaremos para el caso de una sorpresa, teniendo en cuenta su última carrera y su apronte de ayer, de 59" 4|5 los 1.000 metros.

Rey de Roma se destaca en el handicap final

Reducido a cuatro competidores quedará el handicap final del programa.

Rey de Roma, que se incorpora a estas carreras, tiene el premio a su disposición.

El hijo de Saint Wolf, dirigido por R. Pelletier, cubrió 1.000 metros en 1'2", sin ser exigido.

¡Sufra! y Cafard, que son los únicos contrarios que pueden citarse, no están, a nuestro juicio, en condiciones de disputarlo con éxito el triunfo a nuestro preferido.

—Que si el hijo de Amsterdam cumple su compromiso, será muy difícil ganarlo.

—Que Old Diamond es otro debutante de campanillas.

—Que Bogey, Viento Fijo y Fangal, tienen ejercicios también bastante recomendables.

—Que Chelforó tiene una carrera muy favorable en el premio Biotzena.

—Que con Bariloche creen no perder.

—Que Sierra Leona no tiene adversarios de consideración en el clásico Criadores.

—Black Beauty, que podría ser su enemiga, le dispensa demasiados kilos.

—Que en el handicap de velocidad, Despreciado, Hablilla y Chimére, parecen tener muchas probabilidades.

—Que Nervo es un hijo de Enero que en Córdoba tenía fama de crack y que aquí correrá bien.

—Que en el handicap de la milla, Cartucho será el favorito.

—Que Barbijo y Brasileña parecen ser sus más serios enemigos.

—Que la carrera del desquite parece estar a disposición de Rey de Roma.

Caballos recomendados

Primera carrera: ESDEPAJA — ÑANDIPA.
Segunda carrera: MISS ROSE — DAY DREAM.
Tercera carrera: CULPEN. — OLD DIAMOND.
Cuarta carrera: CHELFORO — BARILOCHE.
Quinta carrera: SIERRA LEONA.— TIMBA.
Sexta carrera: DESPRECIADO. — CHIMERE.
Séptima carrera: CARTUCHO — BARBIJO.
Octava carrera: REY DE ROMA — SUFRA!

Hemos oído decir...

Que Esdepaja, a pesar de sus siete años puede en esta oportunidad aun triunfar en Palermo.

—Que Or Fin, que tuvo algunos contratiempos en su último compromiso, puede estar próximo al primer puesto.

—Que Nandipá, repitiendo su última performance, es un serio competidor.

—Que si Palo Santo fuera sombra de lo que fué, se perdería de vista en esta compañía.

—Que entre Miss Rose y Day Drean las opiniones están muy divididas.

—Que la debutante Esquiva tiene ejercicios muy recomendables.

—Que respecto a la presencia de Culpen, se dan los informes más contradictorios.

Don't ha sido vendido en $ 4.000

Para actuar en el hipódromo de San Martín ha sido vendido hoy en $ 4.000 Don't, que tan buena actuación tuviera en las pruebas de la milla en Palermo, no dudando que en su nuevo campo de acción actuará con éxito.

Parten para Rosario Tirana y El Pollo

La semana entrante serán embarcados para Rosario, donde se alojarán en el stud Maratón, Tirana y El Pollo.

Espiga viene recuperando su buen estado

La hija de Espátula, que se ha puesto hermosísima con el prolongado reposo que se le ha dado, ya se encuentra casi lista para reaparecer.

Con A. Quinteros y a la par de Ordenanza con Arduin, cubrió hoy 1000 metros en 1' 3|5.

Colosa reaparecerá en el premio Mariano Moreno

Aunque tendrá que dispensar tres kilos a sus adversarias, la hija de Saint Wolf, disputará el clásico Mariano Moreno.

Esta mañana dirigida por E. Ruiz, Colosa, fué corrida en 1100 metros, con inmejorable resultado.

El stud Círculo de Armas ha cambiado de entraineur

Nos informan que el stud Círculo de Armas que estaba al cuidado del entraineur N. Moreno, ha dejado de ser atendido por ese profesional.

En lo sucesivo, los caballos de esa caballeriza, serán entrenados por Vicente Fernández.

Montpellier debutará el miércoles en condiciones de obtener su primera victoria

El entraineur N. Moreno, ha preparado especialmente a este representante del stud Condal, para que pueda hacer su debut, al estilo de Plutarco, Capablanca y Mi Amigo.

Montpellier, que cuenta con ejercicios de primer orden y en el cuál se tienen cifradas grandes esperanzas, debutará el miércoles y según su entraineur obtendrá una fácil victoria.

Pronósticos de la prensa para la reunión de mañana en Palermo

	1a. carrera	2a. carrera	3a. carrera	4a. carrera	5a. carrera	6a. carrera	7a. carrera	8a. carrera
LA EPOCA	Esdepaja	Miss Rose	Culpen	Chelforó	S. Leona	Despreciado	Cartucho	R. de Roma
Caras y Caretas	Or Fin	D. Dream	Culpen	Hablantín	S. Leona	Hablilla	Brasileña	R. de Roma
El Diario	Esdepaja	D. Dream	O. Diamond	Bariloche	S. Leona	Hablilla	Cartucho	R. de Roma
Ultima Hora	Ñandipá	Esquiva	O. Diamond	Bariloche	S. Leona	Despreciado	Cartucho	R. de Roma
Tit Bits	Esdepaja	Miss Rose	O. Diamond	Chelforó	S. Leona	Hablilla	Cartucho	R. de Roma
El Telégrafo	Ñandipá	Miss Rose	Falucho	Chelforó	S. Leona	Hablilla	Cartucho	R. de Roma
Palermo	Esdepaja	Miss Rose	Culpen	Chelforó	S. Leona	Despreciado	Cartucho	R. de Roma
La Unión	Marcelaino	D. Dream	O. Diamond	Hablantín	S. Leona	Chimere	Cartucho	R. de Roma
Sport (La Plata)	Marcelaino	D. Dream	O. Diamond	Hablantín	S. Leona	Chimere	Cartucho	R. de Roma
El Tiempo (Córdoba)	Marcelaino	D. Dream	O. Diamond	Hablantín	S. Leona	Chimere	Cartucho	R. de Roma
El Diario Español	Esdepaja	Mentirosa	Culpen	Hablantín	S. Leona	Chimere	Brasileña	R. de Roma
Guarino	Esdeaja	Mentirosa	Culpen	Hablantín	S. Leona	Hablilla	Brasileña	R. de Roma
La Voz Argentina	Ñandipá	Esuiva	Hereje	Chelforó	S. Leona	Hablilla	Cartucho	Cafard
O'Balilla	Ñandipá	Esquiva	Hereje	Chelforó	S. Leona	Hablilla	Cartucho	Cafard
Giornale d'Italia	Marcelaino	Miss Rose	Old Diamon	Chelforó	B. Beauty	Despreciado	Cartucho	Cafard
La Razón	Marcelaino	D. Dream	O. Dream	Chelforó	S. Leona	Despreciado	Cartucho	R. de Roma
El Argentino (La Plata)	Or Fin	Miss Rose	Hereje	Chelforó	S. Leona	Maturrango	Condena	Cafard
Le Courrier de La Plata	Esdepaja	Mentirosa	O. Diamond	Chelforó	S. Leona	Despreciado	Barbijo	R. de Roma
Il Roma	Esdepaja	Kola	Culpen	Hablantín	S. Leona	Chimere	Brasileña	R. de Roma
La Tarde (La Plata)	Marcelaino	Miss Rose	O. Diamond	Paquitín	B. Beauty	Lanzafuego	Condena	Cafard
El Heraldo (Belgrano)	Or Fin	Mentirosa	Culpen	Hablantín	S. Leona	Despreciado	Brasileña	R. de Roma
Fray Mocho	Ñandipá	Isleña	Fangal	Bariloche	B. Beauty	Nivel	Zeus	Cafard
País Libre	Marcelaino	Miss Rosse	O. Dream	Bariloche	B. Beauty	Nervo	Pitusa	Sufra!
La Voz	Palo Santo	Vedetta	Hereje	Gabacha	Timba	Meneguina	Pitusa	Sufra!
La Patria degli Italiani	Vengadora	Isleña	O. Diamond	Bariloche	B. Beauty	Nervo	Condena	Cafard

MES DE MARZO

	Gan.	Plac.	N. c.
LA EPOCA	29	22	7
Caras y Caretas	30	24	6
El Diario	30	21	5
Ultima Hora	29	24	7
Tit Bits	28	24	6
El Telégrafo	26	23	11
Palermo	26	21	11
La Unión	26	20	9
Sport (La Plata)	26	20	9
El Tiempo (Córdoba)	26	20	9
El Diario Español	25	27	10
Guarino	24	22	12
La Voz Argentina	23	26	13
O'Balilla	23	26	13
Giornale d'Italia	23	23	6
La Razón	23	22	9
El Argentino (La Plata)	23	19	15
Le Courrier de La Plata	23	18	12
Il Roma	22	25	6
La Tarde (La Plata)	22	20	9
El Heraldo (Belgrano)	21	19	6
Fray Mocho	20	18	9
País Libre	20	18	10
La Voz	19	13	6
La Patria degli Italiani	17	21	9

	Gan.	Plac.	N. c.
	11	4	2
	8	6	1
	8	6	1
	7	5	1
	12	3	0
	6	6	1
	7	4	1
	8	3	4
	8	2	1
	8	2	1
	8	2	1
	8	4	4
	5	4	2
	6	5	6
	5	5	6
	5	5	1
	8	3	1
	5	5	3
	5	4	2
	6	8	1
	9	3	6
	9	5	6
	4	7	3
	6	5	2
	3	5	2
	4	5	3

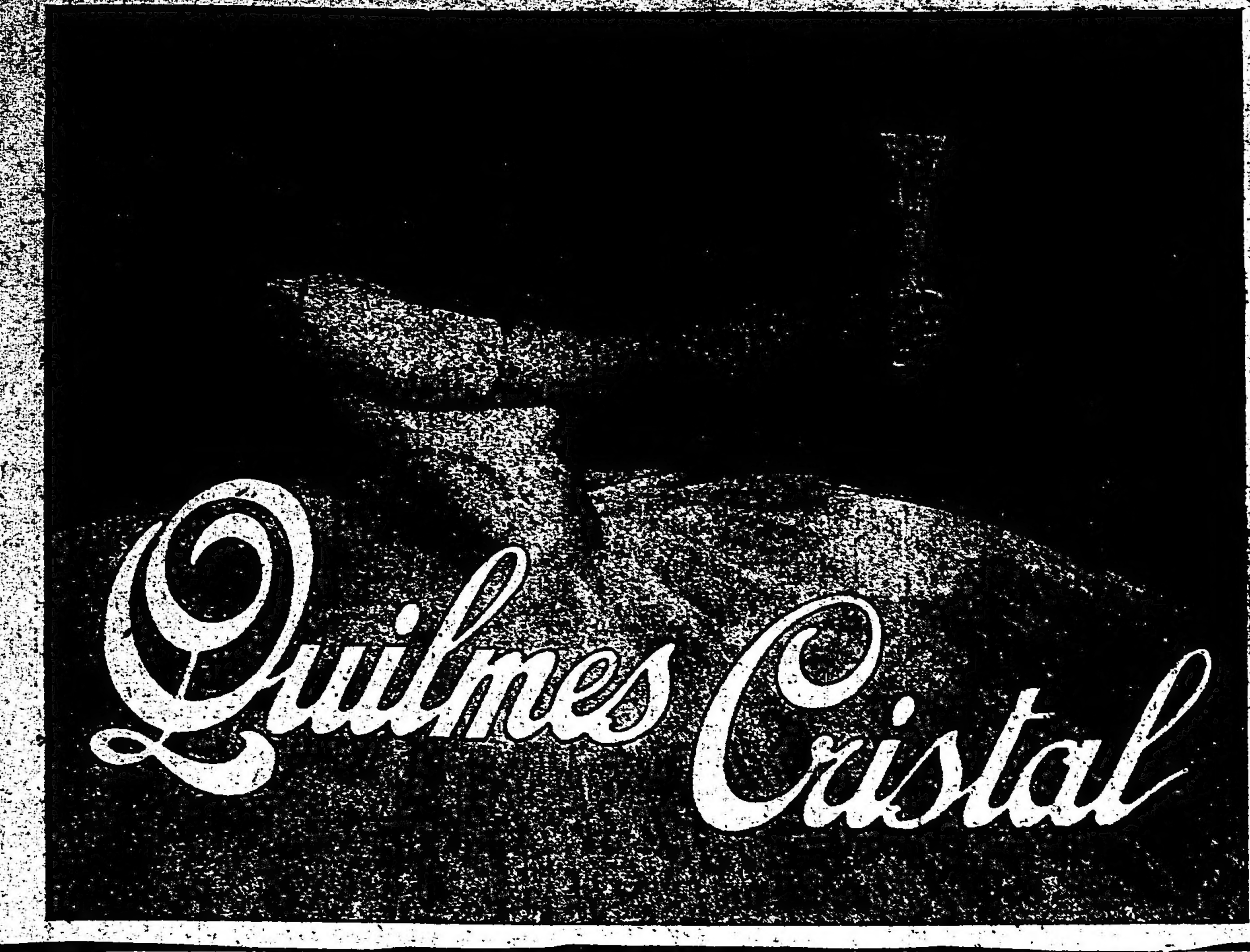

Dirigido por P. Cichetti y a la par de Bendigo con E. Ruiz, dominó fácilmente a éste en 35" los 600 metros.

Cepillo en privado anda muy bien

El hijo de Your Majesty, produce en privado muy buenos aprontes, pero en público no responde a ellos.

Dirigido por E. Canessa, y a la par de un compañero cubrió hoy 1600 metros en 1'40" 4|5.

Charles Jacque fué floreado en la milla

El hijo de Larrea, ya ha reanudado sus ejercicios y como se desempeña bastante bien en privado, creemos que no tardará en reaparecer.

Charles Jacque dirigido por M. Di Biassi, fué floreado esta mañana en una milla.

Hipódromo de Temperley

Promete resultar interesante la reunión de carreras que se efectuará mañana en el hipódromo de Temperley. Las inscripciones son de primer orden, como para que puedan presenciar los aficionados finales reñidos.

Competidores y montas para la reunión de mañana en este hipódromo:

Primera carrera — 1.800 metros
1 Juzgado 57 ks., A. Quinteros.
2 Antuco 56, E. Lallana.
3 El Indio 54, J. Martínez.
4 Festivo 54, A. Rossi.
5 Inte 53, T. Meyer.
6 Caupolicán 52, M. Mesa.
7 Alfereta 52, J. Neira.
8 Yodo 51, J. Raggio.
9 El Héroe 51, M. Alarcón.
10 Pocatela 49, N. Vivas.
11 Campo Abierto 49, X. X.

Segunda carrera — 1.800 metros
1 La Bleu 56 kilos, X. X.
2 Pejerrey 55, F. Villafañe.
3 Talero 55, V. Neira.
4 Contramano 54, F. Pérez.
5 Henry White 53, T. Meyer.
6 Nel Disco 52, A. Rossi.
7 Piafador 52, J. Raggio.
8 Olvido 51, G. Quinteros.
9 Almagro 50, J. Alcorta.
10 L'Origan 50, J. Martínez.
11 Jalapa 50, A. Lhuiller.
12 Furlador 50, F. M. Alarcón.
13 Bocanegra 50, J. Rodríguez.
14 Halfa Chance 50, P. Delfino.

Tercera carrera — 1000 metros
1 |Miedoso 56 ks., T. Meyer.
2 |Gualicho 56, F. Pérez.
3 Bastonero 56, O. Solari.
4 Púas de Oro 56, F. Villafañe.
5 Brulotte II 56, G. Quinteros.
6 Marmitón 56, X. X.
7 Sans Culote 56, J. Iberna.
8 |Waterffal 56, S. Ríos.
9 |Palillo 56, V. Neira.
10 Voladora 54, P. Delfino.

Cuarta carrera — 2.000 metros
1 Criollito 55 ks., D. Solari.
2 Trumpeter 53, J. Iberra.
3 Fidalgo 52, M. Arambell.
4 Romanoff 51, J. Raggio.
5 Resfalón 50, F. Andreoni.
6 El Pobre 50, T. Meyer.
7 My Victory 50, F. M. Alarcón.
8 Gentleman 48, D. Suárez.
9 Double Faced 48, J. Lapistoy.
10 Tte. Lugones 48, G. Quinteros.
11 Radina 48, J. Alcorta.
12 Mederic 48, A. Rossi.
13 Reina 48, F. Villafañe.
14 Caretudo 48, X. X.

Quinta carrera — 1.100 metros
1 Pteropus 57 ks, J. Ochoa.
2 Fumadora 57, F. Pérez.
3 Traviesa 57, X. X.
4 La Tremousille 57, M. Vázquez.
5 Pagano 57, G. Quinteros.
6 La Gaviota 57, D. Napoli.
7 Habladora 57, X. X.
8 La Mía 57, L. Cabrera.
9 Ontaria 57, X. X.
10 Chidán 57, T. Meyer.
11 Percanta II 57, V. Neira.
12 Salamera 57, F. M. Alarcón.

Sexta carrera — 1.300 metros
1 Juglar 56 kilos, V. Neira.
2 Prisco 56, F. Pérez.
3 Lord Cecil 56, T. Meyer.
4 Quillango 56, J. Raggio.
5 Seisén 56, E. Cabrera.
7 Dimancheuse 54, J. Andrade.
8 Bulnes 53, J. Raggio.
9 Persing 53, M. Lasjamas.
10 Perybebuy 53, X. X.
11 Wolff 53, X. X.
12 Cardalero 53, F. Villafañe.
13 Carlota 51, J. Alcorta.
14 Pitta III 51, A. Rossi.
15 Almogovar 50, M. Vázquez.
16 Litógrafo 50, X. X.

Séptima carrera — 1.200 metros
1 Impromptu 58 ks., F. Pérez.
2 Abeja III 57, J. Raggio.
3 Antaño 53, T. Meyer.
4 Abuelto 52, R. Solari.
5 Trapizonda 52, L. Solari.
6 Machito 51, R. Villafañe.
7 Batelera 50, X. X.
8 Matto Grosso 53, J. Lapistoy.
9 Aníbal II 48, M. Lagomarsino.
10 La Martina 48, L. Pérez.
11 Plumazo 48, C. Corvalán.
12 Tigris 48, X. X.
12 Cerdeña 48, X. X.
14 Alferia 48, A. Vázquez.

HABIENDOSE EXTRAVIADO LA LIBRETA de Caja de Ahorros No. 789, del Banco Municipal de Préstamos, se ruega su devolución al mismo. 19|451 v. 17 marzo

Hipódromo de La Plata

Con un programa nutrido de inscripciones y por lo tanto lleno de interés, se anuncia para mañana una extraordinaria reunión matutina en este hipódromo:

Nuestros favoritos serán los siguientes:
1a. carrera—Conversadora - Oh Yes.
2a. „ —Royal Heart - Bruant.
3a. „ —Hasta Aquí - Milagroso
4a. „ —Infierno - Sisal.
5a. „ —Vivaz y Cía. P. Wind
6a. „ —Tarascón - Apolo.
7a. „ —Apogeo - Desdeñosa.

COMPETIDORES Y MONTAS

PRIMERA CARRERA
Distancia 1500 metros
1 Suerte Clavada 55 J. B. Cabrera
2 Algazara 55, J. Ger
3 Avichucha 55, E. Díaz
4 Conversadora 55, J. P. Goye'che
5 Correntina 55, A. Croce
6 Istar 55, X. X.
7 Oh Yes 55, F. Guerrero
8 La Espía 55, M. Vignatti

SEGUNDA CARRERA
Distancia 1400 metros
1 Latente 55 kilos, F. Guerrero
2 Bruant 55, T. Fernández
3 Samán 55, M. Romero
4 Perí Peró 55, S. Guastavino
5 Lapidary 55, X. X.
6 Tablón 55, A. Croce
7 Royal Heart 55, P. Orcajada

TERCERA CARRERA
Distancia 1000 metros
1 Puño de Oro 57 k., F. Guerrero
2 Según Sea 54, A. Falcetti
3 Robespierre 54, J. Alonso
4 Milagroso 54, X. X.
5 Pasha Bey 54, P. Orcajada
6 Bleriot 54, N. López
7 Malita 52, S. Guastavino
8 Hasta Aquí 52, J. R. Cabrera

CUARTA CARRERA
Distancia 1300 metros
1 Infierno 56 kilos, S. Guastavino
2 Sisal 56, M. Romero
3 Atajo 55, C. Donato a.
4 Bienvenida IV 54, A. Falcetti
5 Chalupa 54, R. Barranco
6 Choclo 53, J. J. Dolan
7 Upa Guapo 52, A. C. Triani
8(San Guillermo 52, P. Martín a.
9(Minnie 50, J. F. Goyeneche
10 Plateresca 51, X. X.
11 Mon Vieux 51, V. R. Lacruz a.
12 Toronjil 51, M. Vignatti
13 Negrito 51, A. Musel a.
14 Mascarilla 50, E. Díaz a.
15 Cuchilla 50, A. Croce
16 La Langosta 50, X. X.

QUINTA CARRERA
Distancia 1500 metros
1 Armel 57 kilos, N. López
2 Don Domingo 54, P. Orcajada
3(Mapamundi 53, J. R. Cabrera
4(Vivaz 51, J. Ger
5 Enamorada 53, M. Vignatti
6(Nopalito 53, M. Romero
7(El Regente 49, J. F. Goyeneche
8 Capitolio 50, F. Guerrero
9 Gay Bob 50, X. X.
10 Largador 50, A. F. Adoué
11 Polar Wind 47, X. X.
12 Campanita 44, X. X.

SEXTA CARRERA
Distancia 1200 metros
1 Giselle 55 kilos, T. Fernández
2 Apolo 55, J. J. Dolan
3 Wrangel 55, P. Orcajada
4 Dantoncito 54, M. Romero
5 My Bride 52, R. Rodríguez
6 Tarascón 52, J. R. Cabrera
7 Mecha 51, J. Alonso
8 Ña Toribia 50, J. F. Goyeneche
9 Tablón 50, A. Croce

SEPTIMA CARRERA
Distancia 2000 metros
1 Don't 58 kilos, T. Fernández
2 Cantador 53, J. J. Dolan
3 Quijote 52, J. Ger
4 Apogeo 50, J. F. Goyeneche
5 Desdeñosa 47, A. Croce
6 El Loco 47, J. Alonso

Hipódromo de San Martín

Con un programa nutrido de inscripciones y por lo tanto lleno de interés, se anuncia para mañana una extraordinaria reunión matutina en este hipódromo:

Competidores y montas

PRIMERA CARRERA
Distancia 1.000 mts.
1 Oberdán 56, M. A. Vázquez
2 Maxwell 56, R. Martínez
3 Lucien Simon 56, A. Torres
4 Compinche 55, X. X.
5 Plunger 55, J. Toledo
6 Incaguasa 54, X. X.
7 Paddy 53, D. Villamayor
8 Din 53, J. Arlandini
9 Orbe 52, P. Dufour
10 Carmen 52, J. M. Pena
11 Compadrón 51, P. Ibarra
12 Luckey Boy 50 C. Amuchástegui
13 Puno 50, R. Sánchez
14 Petite Folle 48, D. Fernández
15 Piola 48, D. Pescader

SEGUNDA CARRERA
Distancia: 1.300 mts.
1 Don Roberto 56, P. Galván
2 Nublado 56, P. de la Cruz
3 Uñita 56, D. Pescader
4 Puerto Rico 56, X. X.
5 Don David G., 56, A. Torres
6 Filisteo 56, C. Ferrari
7 Castropol 56, P. Doufour
8 Wolf 56, P. Ibarra
9 Caballero 56, M. Góngora
10 Aix 56, G. Morales
11 Veneneso 54, F. García
12 Ilusa 54, X. X.
13 It's a Long 54, J. Pierri
14 Primaveral 54, J. M. Pena
15 Barricada 54, B. Bianchi
16 Ojeriza 54, M. Reparaz
17 Flor de Fango 52, A. Lhuiller
18 La Gitanilla 52, L. Bárcena
19 La Elena 52, X. X.
20 True Blue 52, F. Oubiña
21 Presuntuosa 52, M. A. Vázquez
22 Polvorosa 52, X. X.
23 Sátrapa 51, R. Martínez

TERCERA CARRERA
Distancia: 1.400 mts.
1 Comisionado 56, S. Greme
2 Pegaso 56, C. Ferrari
3 Manchego 56, C. Amuchástegui
4 Fracturado 56, X. X.
5 Tropezón 56, M. Reparaz
6 Betún 56, M. Rodríguez
7 Robin Red 54, D. Cancellaro
8 Progne 54, X. X.
9 Patitranco 54, J. Martínez
10 Matachín 54, J. Pierri
11 Icato 54, R. Sánchez
12 Frontón 54, X. X.
13 Romerillo 54, A. Aguilera
14 Vanidoso 54, X. X.
15 Oeste 54, M. Góngora
16 Cabo Montilla 54, N. Olmos
17 Mi Pollo 54, M. de Lara
18 Alla Fairy 52, E. Caballero
19 Piolita 52, A. Torres
20 Lady Oh, 52, A. Resio
21 Luz Eléctrica 52, A. Oubiña
22 Cacatúa 52, M. Heredia
23 Chispita 52, J. Andrade
24 Mamuret 52, J. Arlandini

CUARTA CARRERA
Distancia: 1.000 mts.
1 Don Emilio 58, A. Lhuillier
2 Mister Dick 52, J. Arlandini
3 Principal 51, M. A. Vázquez
4 Peregrino 49, A. Aguilera
5 El Francesito 45, D. Fernández
6 Oda Real 45, X. X.
7 Clarisa 44, J. Toledo
8 Oyente 44, X. X.
9 Venenoso 42, A. García
10 Dabiniocca 42, E. Caballero

QUINTA CARRERA
Distancia: 2.300 mts.
1 Next 62, P. Dufour
2 Porvenir 57, J. Andrade
3 Chimborazo 52, no corre
4 Norabuena 51, M. Góngora
5 Judas 50, M. Reparaz
6 Apoliyao 47, D. Fernández
7 Magnífico 47, dudoso
8 Double Faced 47, D. Pescader
9 Cayó Piedra 43, M. A. Vázquez
10 Poolvis 43, E. Caballero
11 Fedora 42, X. X.

SEXTA CARRERA
Distancia: 1.300 mts.
1 Toledano 57, S. Greme
2 Argentinito 55, X. X.
3 Sangre Fuerte 51, R. Sánchez
4 Resfalón 54, F. García
5 Júpiter 54, J. M. Pena
6 Litógrafo 54, J. Martínez
7 Tichelo 54, J. Toledo
8 Pescador 54, P. Lencetti
9 Farman 54, X. X.
10 Arc en Ciel 51, A. Lhuiller
11 Pródigo 51, D. Ferrari
12 Galán 51, J. Andrade
13 Yuyo Moro 51, D. Fernández
14 Principal 51, M. A. Vázquez
15 Susie 49, M. Reparaz
16 Toto XII 48, R. Panella
17 Palo Santo 48, no corre
18 Lista de Poncho 47, F. Oubiña
19 Petite Folle 46, X. X.
20 Lengua Larga 46, A. Aguilera

SEPTIMA CARRERA
Distancia: 1.009 mts.
1 India Rubia 56, A. Aguilera
2 Póstuma 56, L. Castiglioni
3 Fleur du Mal 53, J. Arlandini
4 Desposada 53, S. Greme
5 La Martina 53, X. X.
6 Nana 50, R. Sánchez
7 Torreja 50, P. Galván
8 Petite Poupée 50, E. Caballero
9 Polvorosa 50, X. X.
10 La Conti 47, R. García.

Hipódromo de Mar del Plata

LA REUNION DE MAÑANA

Llena de atractivos resultará sin duda, la reunión que se llevará a cabo mañana en el hipódromo del balneario, pues las seis pruebas que componen el programa están llenas de inscripciones y se disputará el clásico Haras Ojo de Agua.

PREMIO SANDAL
Distancia, 1.000 metros
Kosmo 60 ks. — B. Lapistoy
Sausal 60 — G. Benvenutti
Peharps 57 — X. X.
Fulano 57 — J. Bastías
Galileo 57 — E. Tadei (ap.)
Sacrificio 54 — X. X.
Petizo 53 — (dudoso)

PREMIO SAINT EMILION
Distancia, 500 metros
Golden Fox 60 k. — A. F. Adoué
Vengador 60 — B. Lapistoy
Sntano 60 — M. Segade
Hirundia 58 — F. Martín (ap.)
Silencio 57 — F. Vera
Falucho 57 — D. E. Sormani (a.)
¡Sufra! 57 — J. M. Cristaldo
Yatay 57 — V. A. Belmonte (a
Uropo 57 — (dudoso)
R. de Copas 57 — no corre
Peharps 55 — G. Benvenutti
Golilla 55 — C. Ojeda (ap.)
Comadreja 55 — X. X.
La Pata 55 — (dudosa)
La Peligrosa 55 — (dudosa)

PREMIO CYLLENE
Distancia, 1.200 metros
Fieramosca 53 k. — E. Taddei (ap.)
Erato 52 — V. A. Belmonte (a
Di 52 — F. Martín (ap.)
Adviento 52 — C. Fenucci
Zodiac5 1 — P. Magnoni (ap.)
Royalval 51 — J. Bastías
Camomila 49 — F. Vera
A. F. Adoué

PREMIO POLAR STAR
Distancia, 1.400 metros
Tritón 63 ks. — J. Bastías
Locro 60 — E. Taddei (ap.)
Thebas 55 — D. E. Sormani (a
Fantassin 54 — J. M. Cristaldo
Frissiano 51 — E. Saavedra
Estanciera 49 — F. Vera (ap.)
Jaca 49 — X. X.
Escobilla 49 — E. Taddei (ap.)

PREMIO HARAS OJO DE AGUA
Distancia, 1.100 metros
Cerealoce 5 ks. — S. Caro
Confidente 52 — X. X.
Asistente 52 — S. U. Morales
Tolita 50 — M. Segade
Paca 50 — J. Bastías
Antivies 50 — M. Segade

PREMIO YOUR MAJESTY
Distancia, 1.200 metros
Langrán 56 ks. — X. X.
Ranún 56 — E. Taddei (ap.)
Crispi 54 — R. Fare
Princelet 55 — J. Bastías
Montesquie 52 — B. Lapistoy
Petit Cheri 51 — F. Vera (ap.)

Hipódromo Independencia

Programa completo de las carreras a disputarse el próximo domingo:

Primera carrera, 1300 metros. — Espartano 56, Oneroso 56, Gloria 54, Night Visión 54, Bandilla 54, Elegant 54, Miryam 54 y Gota Gorda 54 kilos.

Segunda carrera, 1000 metros.— Humo 54 kilos, Cardo Azul 54, Chatelet 54, Ojo Alegre 54, Tejón 54, Baserritarra 52, Pallana 52, Mirrubia 52, Lineta 52, Adrienne 52, La Petiza 52 y La Firmeza 52.

Tercera carrera, 1400 metros. — Kestrel 56, El Manco 53, Decoy 50, Gatuno 53, Castilla 51, Occitania 51, Flasco 51 y Billetuda 48.

Cuarta carrera, 1300 metros. — Just in Time 55 kilos, Araca 52, Obediencia 52, Piragua 51, Estigia 49, Entreverada 47, Talmada 46, Occitania 46; Ombucta 45 y Auvernia 43.

Quinta carrera, 1300 metros. — Damasco 57, Guante Blanco 55, Narración 51, Pinturera 49, Estero 48, Waal 47, Olla 47, Panduriño 46, Entreverada 41 y Taimada 40.

Sexta carrera, 1600 metros. — De mi Flor 57 kilos, Conlan 47, Romana 52, Michundo 47, Piocha 45.

Séptima carrera, 2500 metros. — Chaperón 60, Defender 55, Telilla 54, Lutón 51 y Diez y Nueve 40.

Hipódromo de Maroñas

LA REUNION DEL DOMINGO

Competidores y montas

PRIMERA CARRERA
Premio Canciller (1913). — 1.600 metros
1 Aguacero 56 kilos, P. C. Moreno.
2 Tordo 56, A. G. Borean.
3 Extravagante 56, P. Batista.
4 Yesquero 56|52, P. J. Albarracín.
5 (Vona 56, (no corre).
6 (Susana 54, M. Tapia.
7 Pegaso 56|52, E. A. Díaz.
8 Gianido 56, S. Sosa.
9 Comedia 54, B. Gómez.
10 Capicua 54, H, C. Cía.
11 Banderilla 54, I. Rijo.
12 Agapito 53, J. Batista.
13 Febra 54, (No corre).

SEGUNDA CARRERA
Premio Juan Manuel (1916). — 1700 Metros
1 Gran Pashá 57|53 kilos, E. A. Díaz.
2 William Hart 54, A. Avero.
3 (Toronjita 52, M. Tapia.
4 (Susana 46. No corre.
5 Tero Tero 51|47, J. M. Batista.
6 Utamaro 51, A. Batista.
7 Risker 47, X. X.
8 Ecuador 48, P. C. Moreno.
9 Pesterer 48, X. X.
10 Kamsín 48, No corre.
11 Invencible 48, X. X.
12 (Comedia 46, No corre.
13 (Tordo 45, No corre.
14 Gioconda 46, I. Rijo.

TERCERA CARRERA
Premio Revelación (1917) — 1.000 Metros
1 (Farol 54, A. Avero.
2 (La Rubiales 52, F. A. Gómez.
3 Saltatumbas 54, H. P. Cía.
4 Rose de Noel 52, J. R. Montero.
5 Pochade 52, P. C. Moreno.
6 Hoja Caída 52, S. Batista.
7 Espadilla 52, G. Ponciolo.
8 La Jarretiére 53, B. Gómez.
9 Zaeta 52, P. Batista.

CUARTA CARRERA
Premio Pelele II (1923) — 2.500 Metros
1 Don Gregorio 75, Capitán Colombo.
2 Apipo 75, Teniente Farías.
3 Ateo 75, Teniente Medina.
4 El Otro 75, Teniente Guianze.
5 Indio 70, Teniente Rubiales.
6 Kink 70, Teniente Barboza.

QUINTA CARRERA
Premio José Serrato — 2.400 Metros
1 Pincel 61, A. Pérez.
2 Mari Pepa 60, B. Gómez.
3 Formosa 56, A. G. Borean.
4 (Taylor 54, M. Tapia.
5 (Limestone 45, No corre.
6 Monroe 53, P. C. Moreno.
7 Llanero 49, G. Ponciolo.
8 Pripool 49, A. Batista.
9 Envite 47, 47, J. Batista.
10 Zorzal 45, I. Rijo.
11 Pampero 45, No corre.

SEXTA CARRERA
Premio José R. Muiños — 1.100 Metros
1 Lutín 54, P. Batista.
2 Carolus 54, A. G. Borean.
3 Patte en l'Air 52, B. Gómez.
4 Nelly 52, S. Batista.
5 Margara 52, P. C. Moreno.

SEPTIMA CARRERA
Premio Principista (1918) — 2.200 Metros
1 (Bagé 57, No corre.
2 (Calpira 56|52, E. A. Díaz.
3 Nikel 52, A. G. Borean.
4 Limestone 51, M. Tapia.
5 Destino 49, No corre.
6 Monna Vanna 47|43, R. Rodríguez.
7 Whirlesca 46, J. Batista.
8 Luchador 41, I. Rijo.
9 Maxixa 40, E. Batista.
10 Marsellesa 40, M. Lensina.

OCTAVA CARRERA
Premio El Barón (1921) — 1.600 Metros
1 (Miseltoe 61, No corre.
2 (Rondeau 46, J. Batista.
3 Passe par Tout 57|53, P. J. Albarracín.
4 Ventose 54|50, E. A. Díaz.
5 Mascalzone 48, A. Batista.
6 Nunca más 46, S. Batista.
7 Black Fox 44, M. Lenzina.
8 Sidonia 40, I. Rijo.
9 Vigilant 40, E. Batista.

NOVENA CARRERA
Premio Milonguero (1922) — 2.500 Metros
1 Bagé 57|53, E. A. Díaz.
2 Llanero 55, No corre.
3 Nikel 52, No corre.
4 Limestone 51, M. Tapia.
6 Destino 49, P. C. Moreno.
7 Mirafiori 48, M. Lenzina.
8 Pampero 47, J. Batista.
9 Zorzal 46, No corre.
10 Luchador 41, No corre.
11 Maxixa 40, No corre.

MARITIMAS

TRANSPORTE DE CORRESPONDENCIA

Se distribuirá:

—Hoy, de Europa y Brasil, en el Orania, con fechas hasta el 25 de febrero.
—Hoy, de Europa y Brasil, en el Seydlitz, con fechas hasta el 16 de febrero.
—Hoy, de Norte América y Brasil, en el Voltaire, con fechas hasta el 23 de febrero.
—El 17, de Europa y Brasil, en el Ceylan, con fechas hasta el 23 de febrero.
—El 17, de Europa y Brasil, en el Europa, con fechas hasta el 22 de febrero.
—El 18, de Europa y Brasil, en el Desna, con fechas hasta el 28 de febrero.
—El 19, de Norte América y Brasil, en el Pan América, con fechas hasta el 10. de marzo.
—El 19, de Europa y Brasil, en el Sierra Nevada, con fechas hasta el 29 de febrero.
—El 20, de Europa y Brasil, en el Baden, con fechas hasta el 4 de marzo.
—El 21, de Gran Bretaña, en el Uruguayo, con fechas hasta el 10. de marzo.
—El 22, de Europa y Canarias, en el Reina Victoria Eugenia, con fechas hasta el 7 de marzo.
—El 23, de Europa y Brasil, en el Tomaso di Savoia, con fechas hasta el 4 de marzo.
—El 23, de Europa y Brasil, en el Highlan Glen, con fechas hasta el 2 de marzo.
—El 24, de Europa y Brasil, en el Formosa, con fechas hasta el 3 de marzo.
—El 24, de Europa y Brasil, en el Duca d'Aosta, con fechas hasta el 5 de marzo.
—El 24, de Europa y Brasil, en el Balmes, con fechas hasta el 28 de febrero.
—El 24, de Europa y Brasil, en el Lipari, con fechas hasta el 2 de marzo.
—El 26, de Europa y Brasil, en el Lutetia, con fechas hasta el 11 de marzo.
—El 27, de Europa y Brasil, en el Mediana, con fechas hasta el 5 de marzo.
—El 28, de Europa y Brasil, en el Cesaro Battista, con fechas hasta el 8 de marzo.
—El 28, de Europa y Brasil, en el Giulio Cesare, con fechas hasta el 11 de marzo.

Se despachará:

—Hoy, a las 13, en el Atlanta, para Brasil y Europa con alcance hasta las 12.
—El 17, a las 8, en el Vestris, para Brasil, Japón Centro y Norte América, con alcance en el puerto hasta las 9.45.
—El 19, a las 13, en el Crefeld, para Brasil y Europa, con alcance hasta las 10.
—El 20, a las 13, en el Valdivia, para Brasil y Europa, con alcance hasta las 19.
—El 20, a las 8, en el España, para Europa, sin alcance.
—El 20, a las 19, en el Nebraska, para Gran Bretaña, sin alcance.
—El 20, a las 13, en el España, para Europa, sin alcance.
—El 21, a las 11, en el Highland Rover, para Gran Bretaña, con alcance hasta las 10.
—El 21, a las 13, en el Orania, para Brasil, Canarias y Europa, con alcance hasta las 19.
—El 21, a las 8, en el Nazario Sauro, para Brasil y Europa, con alcance hasta las 10.
—El 23, a las 13, en el Ouesant, para Brasil y Europa, con alcance hasta las 19.
—El 25, a las 13, en el Europa, para Brasil y Europa, con alcance hasta las 19.
—El 25, a las 8, en el Voltaire, para Brasil, Japón, Centro y Norte América, con alcance en el Puerto hasta las 9.45.
—El 26, a las 13, en el Seydlitz, para Brasil y Europa, con alcance hasta las 19.
—El 27, a las 8, en el Cap Polonio, para Brasil y Europa, con alcance en el puerto hasta las 9.45.

MOVIMIENTO DEL PUERTO DE LA CAPITAL

Entradas:
Alemán Seydlitz, de Bremen, con 250 pasajeros y carga general, en la Dársena Norte.
Vapor holandés Orania, de Amsterdam, en la Dársena Norte, con pasajeros y carga.
Vapor francés Ceylan, de Amberes, en la Dársena Norte, con carga.

Salidas:
Vapor inglés Leodium, del Puerto Nuevo, para Amberes, con carga.
Vapor español Agire Mendi, del dique 2, para Hamburgo, con carga.
Vapor nacional Astra II, del Dock Sud, para Comodoro Rivadavia, a cargar.

VAPORES ESPERADOS

Hoy:
Inglés Voltaire, de Nueva York, por la tarde, con pasajeros y carga general, en la Dársena Norte.
Noruego Río Grande, de Cristianía, con carga, en la Boca.
Sueco San Francisco, de Gothemburg, con carga, en el dique 1.
Norteamericano Liberty Glo, de Filadelfia, con carga, en la Boca.
Inglés Llangorse, de Newport Mon, con carbón, en el Dock Sur.
Inglés Nethergate, de la rada, en el dique 2, a cargar.
Argentino Vaquillona, de Rosario, en la Boca, a cargar.
Inglés Halizones, de Nueva York, con carga, en el dique 3.
Inglés Thorpe Grange, de Liverpool, con carga, en la Dársena Norte.
Mañana:
Italiano Europa, probablemente por la noche, de Génova, con 752 pasajeros y carga general, en la Dársena Norte.

VAPORES A SALIR

Hoy:
Noruego Karl Scogland, del dique A, para Rotterdam, con carga.
Italiano Atlanta, para Trieste, con pasajeros y carga, de la Dársena Norte.
Belga Eglantier, de la Dársena Norte, para Amberes, con carga.
Brasileño Guajara, del Riachuelo, para San Francisco do Sul, con carga.
Inglés Canadian Transport, del dique 3, para Amberes, con carga.

MAREA Y VIENTO

Registróse hoy en el Canal Sur las siguientes variaciones en la altura de la marea:
A las 6: 21 pies 8 pulgadas
A " 7: 22 " 0 "
A " 8: 22 " 8 "
A " 9: 23 " 0 "
A " 10: 23 " 8 "
Canal Norte: 4 pies y 4 pulgadas más.
Dirección del viento: S. O.

NAVEGACION FLUVIAL

Vapores a salir hoy:
Para Montevideo, el Ciudad de Montevideo, a las 21 horas, y el General Artigas, a las 22.
Vapores esperados mañana:
De Asunción y escalas, el Bruselas.
De Montevideo, el Londres.
Vapores a salir mañana:
Para Asunción del Paraguay, el Washington, a las 10 horas.
Para el Salto y escalas, el París, a las 11.
Para Montevideo, el Ciudad de Buenos Aires, a las 22.

PUERTO DE LA PLATA

Entrada:
Vapor inglés Nebraska, de Buenos Aires, a completar su carga.
Salidas:
Vapor francés Desirade, para Hamburgo, con carga, pasaje y correo.
Vapor inglés Deseado, para Liverpool, con carga, correo y pasaje.
A salir mañana:
Vapor inglés Hardwicke Grange, para Londres, con carga.

LINEAS DE LA COSTA SUD

Movimiento de vapores
—Americano: en San Antonio Oeste.
—Argentino: salió de Deseado para los puertos del Sur el 7 de marzo; zarpó de Santa Cruz el 12 de marzo.
—Asturiano: salió de ésta para Punta Arenas el 14 de marzo.
—Atlántico: saldrá de ésta para Comodoro Rivadavia el 18 de marzo.
—Buenos Aires: saldrá de ésta para Ushuaia el 29 de marzo.
—Comodoro Rivadavia: salió de ésta para Punta Arenas el 7 de marzo. Hizo escala en San Julián el 13 de marzo.
—José Menéndez: salió de Punta Arenas para Buenos Aires el 11 de marzo; zarpó de Santa Cruz el 13 de marzo.
—Madryn: en Santa Fe.
—Presidente Quintana: salió de Buenos Aires para Caleta Olivia el 9 de marzo; zarpó de Comodoro Rivadavia el 12 de marzo.

SITUACION ACTUAL DE LOS VAPORES DE PASAJEROS RELACIONADOS CON NUESTRO PUERTO

—Almanzora: salió de Buenos Aires para Southampton el 13 de marzo.
—Alsina: salió de Génova para Buenos Aires el 9 de marzo y de Marsella el 10; pasó Valencia el 13 de marzo.
—American Legion: salió de ésta para Nueva York el 13 de marzo.
—Andes: salió de Southampton para Buenos Aires el 7 de marzo. Zarpó de Madeira el 13 de marzo.
—Antonio Delfino: salió de Hamburgo para ésta el 4 de marzo; zarpó de Lisboa el 10 de marzo.
—Araguaya: saldrá de Southampton para ésta el 23 de febrero.
—Argentina: en Trieste.
—Arlanza: saldrá de Southampton para Buenos Aires el 21 de marzo.
—Atlanta: salió de ésta para Trieste el 15 de marzo.
—Aurigny: salió de Buenos Aires para El Havre el 9 de marzo; zarpó de Río de Janeiro el 12 de marzo.
—Avon: salió de ésta para Southampton el 28 de febrero; hizo escala en Pernambuco el 8 de marzo.
—Baden: salió de Hamburgo para ésta el 1 de febrero; zarpó de Río de Janeiro el 13 de marzo.
—Balmes: en viaje a Buenos Aires pasó Gibraltar el 27 de febrero; pasó El Ecuador el 11 de marzo.
—Bayern: salió de Hamburgo para ésta el 8 de marzo; zarpó de Vigo el 12 de marzo.
—Belvedero: saldrá de Trieste para B. Aires el 22 de marzo.
—Belle Isle: salió de La Plata para Hamburgo el 13 de febrero. hizo escala en La Rochelle el 12 de marzo.
—Cap Norte: salió de ésta para Hamburgo el 21 de febrero; zarpó de Bilbao el 13 de marzo.
—Cap Polonio: salió de Bilbao para ésta el 2 de marzo; pasó Tenerife el 7 de marzo.
—Catalina: en Barcelona.
—Cesare Battisti: salió de Génova para ésta el 6 de marzo. Zarpó de Palermo el 8 de marzo.
—Ceylan: en viaje para ésta; hizo escala en Río de Janeiro el 14 de marzo.
—Conte Verde: en Génova.
—Crefeld: saldrá de ésta para Bremen el 19 de marzo.
—Darro: salió de La Plata para Liverpool el 29 de febrero; zarpó de Río de Janeiro el 5 de marzo.
—Demerara: salió de Liverpool para B. Aires el 8 de marzo; zarpó de Lisboa el 13 de marzo.
—Deseado: salió de La Plata para Liverpool el 14 de marzo.
—Desirade: salió de La Plata para Hamburgo el 14 de marzo.
—Desna: salió de Liverpool para ésta el 23 de febrero; zarpó de Santos el 14 de marzo.
—Duca d'Aosta: salió de Génova para ésta el 5 de marzo.
—Duca degli Abruzzi: salió de ésta para Génova el 6 de marzo; zarpó de Río de Janeiro el 11 de marzo.
—Eubee: en Amberes.
—Europa: salió de Génova para ésta el 22 de febrero; zarpó de Río de Janeiro el 13 de marzo.
—España: saldrá de ésta para Hamburgo el 20 de marzo.
—Flandria: salió de Amsterdam para ésta el 12 de marzo.
—Francesca: salió de Trieste para ésta el 12 de marzo.
—Formosa: salió de Marsella para ésta el 20 de febrero; zarpó de Dakar el 11 de marzo.
—Formose: salió de Montevideo para el 29 de febrero; zarpó de Dakar el 10 de marzo.
—Galicia: salió de Buenos Aires para Hamburgo el 7 de febrero.
—Garibaldi: salió de Buenos Aires para Génova el 23 de febrero; pasó Tenerife el 12 de marzo.
—Gelria: salió de Buenos Aires para Amsterdam el 22 de febrero; zarpó de Lisboa el 12 de marzo.
—General Belgrano: salió de Hamburgo para ésta el 20 de febrero; zarpó de Lisboa el 6 de marzo.
—General San Martín: en Hamburgo.
—Giulio Cesare: salió de Génova para ésta el 13 de marzo.
—Giuseppe Verdi: en Génova.
—Gotha: saldrá de Bremen para ésta el 29 de marzo.
—Highland Glen: salió de Londres para ésta el 28 de febrero.
—Highland Laddie: salió de Londres para ésta el 13 de marzo.
—Highland Loch: saldrá de Londres para ésta el 27 de marzo.
—Highland Piper: salió de La Plata para Londres el 7 de marzo.
—Highland Pride: salió de La Plata para Londres el 22 de febrero.
—Highland Rover: saldrá de La Plata para Londres el 21 de marzo.
—Holm: salió de Buenos Aires para Hamburgo el 26 de enero; zarpó de Río de Janeiro el 3 de marzo.
—Infanta Isabel de Borbón: salió de ésta para Barcelona el 2 de marzo; pasó El Ecuador el 11 de marzo.
—Indiana: en Génova.
—Koeln: salió de ésta para Bremen el 5 de marzo; zarpó de Río de Janeiro el 11 de marzo.
—La Coruña: salió de Hamburgo para ésta el 13 de marzo.
—Lipari: salió de La Pallice para ésta el 29 de febrero; zarpó de Lisboa el 3 de marzo.
—Lutetia: salió de Burdeos para ésta el 8 de marzo; zarpó de Lisboa el 11 de marzo.
—Massilia: salió de Río de Janeiro para Burdeos, el 9 de marzo.
—Mediana: salió de Burdeos para ésta el 10. de marzo; zarpó de Dakar el 11 de marzo.
—Mendoza: salió de ésta para Marsella el 28 de febrero.
—Mosella: saldrá de Burdeos para ésta el 22 de marzo.
—Napoli: salió de ésta para Génova el 25 de enero.
—Nazario Sauro: saldrá de ésta para Génova el 21 de marzo.
—Orania: saldrá de ésta para Amsterdam el 21 de marzo.
—Oropesa: en viaje de Valparaíso para Liverpool.
—Ouessant: saldrá de La Plata para Hamburgo el 23 de marzo.
—Palermo: en Génova.
—Pan América: salió de Nueva York para ésta el 10. de marzo; zarpó de Río de Janeiro el 14. de marzo.
—Pincio: saldrá de Génova para ésta el 17 de marzo.
—Plata: salió de ésta para Marsella el 14 de marzo.
—Principo di Udine: Salió de Buenos Aires para Génova el 27 de febrero; zarpó de Río de Janeiro el 3 de marzo.
—Principessa Maffalda: saldrá de Génova para ésta el 25 de marzo.
—Re d'Italia: salió de ésta para Génova el 19 de febrero.
—Reina Victoria Eugenia: salió de Cádiz para Buenos Aires el 7 de marzo; zarpó de Tenerife el 9 de marzo.
—Re Vittorio: salió de Génova para ésta el 22 de febrero.
—Regina d'Italia: salió de Génova para ésta el 15 de marzo.
—Seydlitz: saldrá de ésta para Bremen el 26 de marzo.
—Sierra Córdoba: salió de ésta para Bremen el 27 de febrero; pasó Pernambuco el 7 de marzo.
—Sierra Nevada: salió de Bremen para ésta el 23 de febrero; pasó Río de Janeiro el 14 de marzo.
—Sierra Ventana: salió de ésta para Bremen el 12 de marzo.
—Sofía: salió de ésta para Trieste el 16 de febrero; zarpó de Las Palmas el 8 de marzo.
—Southern Cross: salió de ésta para Nueva York el 28 de febrero.
—Taormina: salió de Buenos Aires para Génova el 13 de febrero.
—Teutonia: salió de Buenos Aires para Hamburgo el 13 de marzo.
—Tomaso di Savoia: salió de Génova para ésta el 4 de marzo.
—Valdivia: saldrá de ésta para Marsella, el 20 de marzo.
—Vandyck: saldrá de Nueva York para ésta el 22 de marzo.
—Vauban: salió de ésta para Nueva York el 10. de marzo.
—Vestris: saldrá de ésta para Nueva York el 17 de marzo.
—Vigo: en Hamburgo.
—Villagarcía: salió de Buenos Aires para Hamburgo el 6 de marzo.
—Voltaire: saldrá de ésta para Nueva York el 25 de marzo.
—Werra: salió de Bremen para ésta el 8 de marzo; zarpó de Vigo el 14 de marzo.
—Wesser: en Bremen.
—Western World: salió de Nueva York para ésta el 15 de marzo.
—Wurtemberg: salió de Buenos Aires para Hamburgo el 27 de febrero.
—Yorck: salió de ésta para Bremen el 20 de febrero; zarpó de La Coruña el 13 de marzo.
—Zeelandia: en Amsterdam.

Farmacias de turno para mañana

Sección 1a. de policía: Tucumán y Maipú, Sarmiento y Florida, Corrientes 719, 25 de Mayo y Viamonte.
Sección 2a.: Defensa 192, Méjico y Bolívar, Moreno 800.
Sección 3a.: Cerrito 743, Talcahuano y Sarmiento, Suipacha 477.
Sección 4a.: Avenida de Mayo y Tacuarí, Santiago del Estero y Moreno, Lima y Méjico, Salta y Chile.
Sección 5a.: Viamonte 1700, Rivadavia 1519, Corrientes y Ayacucho, Callao 503, Montevideo 265.
Sección 6a.: Cevallos y Chile, Belgrano 1700, Alsina 2002, Moreno y Pichincha.
Sección 7a.: Cangallo y E. Uriburu, Pueyrredón 53, Sarmiento 2300.
Sección 8a.: Alberti y Méjico, Belgrano y Loria, Boedo y Agrelo.
Sección 9a.: Anchorena 800, Corrientes y Gallo, Cangallo 3601, Corrientes 4169.
Sección 10a.: Juan Bautista Alberdi y Senillosa, Belgrano y Quintino Bocayuva, Rivadavia y Colombres, San Juan y Quintino Bocayuva, Rivadavia y Senillosa, Estados Unidos 3801.
Sección 11a.: Río de Janeiro 1188, Díaz Vélez y Pringles, Rivadavia 4994.
Sección 12a.: Pedro Goyena y Malvinas, Rivadavia 6156, Asamblea 574.
Sección 13a.: Avenida Gaona 999, Rojas y Méndez de Andes.
Sección 14a.: Defensa 1292, Estados Unidos y Chacabuco, Carlos Calvo 601.
Sección 15a.: Paraguay y Esmeralda, San Martín 908.
Sección 16a.: Bernardo de Irigoyen y San Juan, Brasil 966, Santiago del Estero y San Juan.
Sección 17a.: Rodríguez Peña y Vicente López, Junín y Santa Fe, Santa Fe y Libertad.
Sección 18a.: Cochabamba y Pichincha, Carlos Calvo y Cevallos, San Juan 1799, Independencia 1800.
Sección 19a.: Santa Fe y Laprida, Pueyrredón y Juncal, Santa Fe 2239, Córdoba 2652.
Sección 20a.: Independencia y Rioja, San Juan 2795, Pavón y 24 de Noviembre, Boedo y Tarija, Cochabamba 3101.
Sección 21a.: Charcas y Canning, Las Heras 2999, Charcas y Coronel Díaz, Santa Fe 3500, Berutti 3190.
Sección 23a.: Santa Fe 4512, Serrano y Guatemala, Gutiérrez 3901.
Sección 24a.: Almirante Brown 1068, Lamadrid y Almirante Brown, Del Crucero 1124.
Sección 25a.: Canning y Rivera, Gazcón y Alvarez, Acevedo 1360.
Sección 26a.: Patricios 935, Montes de Oca y Wenceslao Villafañe.
Sección 27a.: Warnes 300, Triunvirato No. 300.
Sección 28a.: San José y Brasil, Vélez Sársfield 99, Jujuy y Salcedo.
Sección 29a.: Federico Lacroze 3801, Triunvirato 1201, Avda. San Martín 1501, Trelles y Donato Alvarez.
Sección 30a.: Hernandarias 1533.
Sección 31a.: Cabildo 701, Paraguay y Bompland, San Salvador y Arguibel, Federico Lacroze y Conde, Rivera 1315, C. Arenal y Migueletes.
Sección 32a.: Santo Domingo 2657, Montes de Oca y California, Australia y Vieytes, Iriarte 2900.
Sección 33a.: Cabildo 2402 y 1901, Crámer y Echeverría, Blandengues 2299.
Sección 34a.: Rioja 1999, Caseros 3402, Chiclana 2909, Almafuerte 695, Boedo número 1728.
Sección 35a.: Cabildo 3501.
Sección 36a.: Avenida La Plata 1795, Avenida Sáenz 991, Garay 3902.
Sección 37a.: Conde y Avilés, Monroe 3137, Mendoza y Donado, Holmberg 1409.
Sección 38a.: Rivadavia 6964, Directorio 2763, José Artigas y Canalejas, Bogotá No. 2199.
Sección 39a.: Bebedero 5800, Triunvirato 4575.
Sección 40a.: Azul y Remedios, Juan Bautista Alberdi y Ensenada, Varela 967.
Sección 41a.: General Artigas 1905.
Sección 42a.: Villa Lugano, Juan Bautista Alberdi 6100 y 4998, San Pedro 5502.
Sección 43a.: Segurola y San Eduardo, Avenida Gaona 3502, Rivadavia 7402, Avellaneda 3449.
Sección 44a.: Rivadavia 10.728 y 9592.
Sección 45a.: Helguera 3107, Habana número 3800, Avda. San Martín 3562, Cuenca 2775.

BANCOS

BANCO EL HOGAR ARGENTINO — Fundado en septiembre de 1899.
Capital realizado . . . $ 49.834.420.—
Reservas . . . . " 10.925.515.95
Acuerda préstamos hipotecarios y para construcciones. Vende propiedades con facilidades de pago. Recibe depósitos a plazo fijo y en Caja de Ahorros. — Casa matriz: Avenida de Mayo 526. Bs. Aires.— Sucursales: Rosario de Santa Fe, Córdoba, Bahía Blanca, La Plata. — Diciembre de 1923.—A. Mellan, director-gerente.

BANCO FRANCES DEL RIO DE LA PLATA. — Reconquista 157. — Sucursales: Rosario de Santa Fe, Bahía Blanca, Chivilcoy. Agencia: calle Rivadavia 2677, U. T. 5410 (Avenida). C. T. 3539 (Central).
Capital autorizado . $ 20.000.000.— o/n.
" realizado . . " 14.000.000.— "
Reservas . . . . . . " 1.705.846.85 "
Se abona: Por depósitos en curso legal:
En Cuenta Corriente . . . . 1 %
En Caja de Ahorros hasta pesos 10.000 c/l. después de
A plazo fijo . . . . Convencional
Se cobra:
Por adelantos en Cuenta Corriente y descuentos de pagarés de comercio y letras . . Convencional
Buenos Aires, Enero 10. de 1924. — El Gerente.

BANCO DE LA NACION ARGENTINA. — Fundado en el año 1891. — Casa central: Buenos Aires, Plaza de Mayo.
Capital . . . . $ m/n. 152.428.688.12
Fondo de Reserva $ o/s. 25.313.149.02
215 sucursales en toda la República
19 Agencias en la Capital
Belgrano: Cabildo 1900, esq. Sucre; Boca del Riachuelo: Almirante Brown 1101 esq. Brandsen; Flores: Rivadavia 7000, esq. Pedernera; Mataderos: Tellier 2422; General Urquiza: Guanacache esq. Triunvirato. — No. 1: Montes de Oca 1699, esq. California 1101 — No. 2: Entre Ríos 1201 esq. San Juan 1820 — No. 3: Corrientes 3399, esq. a Gallo 401 — No. 4: Bernardo de Irigoyen 1000, esq. Carlos Calvo — No. 5: Rivadavia 2856 — No. 6: Santa Fe 2299, esq. Azcuénaga — No. 7: Caseros 2902 (Parque Patricios) — No. 8: Triunvirato 736 — No. 9: Santa Fe 4000 — No. 10: Independencia 3636 — No. 11: Aduana de la Capital — No. 12: Callao 35. — Oficina de Depósitos Judiciales: En el Palacio de Justicia. — Oficina de Cambio: Inmigración (Dársena Norte).
SUCURSALES SUBURBANAS: Avellaneda, Lomas de Zamora, Morón, Olivos, San Fernando y Tigre.
TASA DE INTERES
(Moneda legal solamente)

Abona:	**Anual**
Por depósitos en Cuenta Corriente	Sin interés
Por depósitos a Plazo Fijo con o sin libreta, a 6 meses	3 ½ %
Por depósitos a Plazo Fijo con o sin libreta, a otros plazos	Convencional
Por depósitos en Caja de Ahorros, después de 60 días, hasta $ 10.000	[illegible] %
Cobra:	**Anual**
Por adelantos en Cuentas Corrientes	7 %
Por descuentos de pagarés directos	6 ½ %
Por descuentos de pagarés con endoso y redescuentos	Convencional

El Banco de la Nación Argentina vende Letras de Cambios sobre todos los países del mundo.
Ley Orgánica del Banco de la Nación Argentina: Artículo 10. — La Nación responde directamente de los depósitos y operaciones que realice el Banco.
Buenos Aires, febrero 10. de 1924. — Los Gerentes.

BANCO DE LONDRES Y AMERICA DEL SUD antes **Banco de Londres y Río de la Plata y Banco de Londres y Brasil** (Ahora fusionados)
Capital pagado y fondo de reserva . . . . £ 7.140.000
Casa matriz: 7 Princes Street, Londres, E. C. 2
Sucursal en Buenos Aires:
Bartolomé Mitre 399. Bartolomé Mitre 402
París, Amberes, Lisboa, Oporto, Argentina, Brasil Chile Uruguay Paraguay y Colombia
Agencias en Nueva York:
Manchester y Bradfor
Agentes en todas partes del mundo. Afiliado al Lloyds Bank Limited.
Abona anual: Papel
Por depósitos a plazo fijo de 3 meses . . . 2 ½ %
Por depósitos a plazo fijo de 6 meses . . . 3 %
Por depósitos en Caja de Ahorros hasta $ 10.000 c/legal después de 60 días . . . 3 %
Buenos Aires, enero 10. de 1924.

PARA CALENTAR BAÑOS
el uso del gas es el modo más práctico, por su rapidez y economía. Un baño caliente puede ser preparado por medio de la aplicación del gas, a cualquier hora, en 10 o 15 minutos, con sólo un gasto de 8 a 10 centavos, el baño de lluvia y de 15 a 20 centavos el de inmersión.
La Compañía instala un Calentador de Baño con su cañería correspondiente, garantizado por dos años, pagadero en 12 cuotas de $ 20.— m/n. c/una.
COMPAÑIA PRIMITIVA DE GAS - ALSINA 1169
Coop. T. 110 - Central [illegible] U. T. 4760 - Rivadavia

Aperitivo Santa Coloma
TONICO-DIGESTIVO
E. M. DE SANTA COLOMA — CHACABUCO 319

Mundo Comercial

BOLSA DE COMERCIO

Unica rueda

Cédula H. Arg., marzo 17: 30.000 a 100.

3a. serie, marzo 17: 12.900 a 98.

Id. 8a. serie, marzo 17: 61.000 a 94.90.

Id. 9a. serie, marzo 17: 4.500 a 95.30.

Id. 10a. serier marzo 17: 6.000 a 95.

Id. 11a. serie, marzo 17: 6.000 a 95.

Id. 12a. serie, marzo 17: 24.500 a 97.20.

Id. 15a. serie marzo 17: 25.000 a 96.80.

Id. 17a. serie, marzo 17: 15.500 a 96.40.

Id. 18a. serie, marzo 17: 51.000 a 94.60.

Cédulas Nacionales serie K., marzo 17: 4.000 a 99.

Crédito 1922, al contado: 11.000 a 96.90.

Deuda Munncipal 6 1|2, marzo 17: 7.000 a 96.90.

Meridiano V, marzo 17: 2.900 a 63.70.

Bonos 9142, marzo 17: 1.000 a 88.50.

Banco Hogal Argentino, marzo 17: 750 a 47.

Banco Proinvia, marzo 17: 110 a 104.50.

Banco Español, marzo 17: 320 a 22.

Banco Francés, marzo 17: 380 a 40.

La Franco Arg., (reg) marzo 17: 30 a 82.

Puerto San Nicolás, abril 30: 590 a 40.40.

MERCADO DE CAMBIOS

(Precios oficiales)

Unica rueda

	$ oro	$ m|n.
Libras	47 7|8	127220
Francos	16.45	0.1382
Belgas	20.10	0.1131
Suizos	4.38	0.5189
Florines	2.04	1.1141
Liras	17.70	0.1284
Pesetas	5.88	0.3865
Dólares	130.90	2.9750
Reis	34.300	0.3340
Montevideo	6 70 o|o	2.2731

BOLSA DE MONTEVIDEO

MONTEVIDEO, marzo 15. — En la única rueda de hoy en esta Bolsa, se anotaron los siguientes negocios: Títulos M, a 98.10; íd. U, a 92.90; íd. V., a 92.80; íd. X., a 93.10; íd. Z., a 93.10.

D. Consolidada, a 67.90.

Nacional Saneamiento a 85.80.

Palacio Legislativo, a 85.70.

MERCADO DE CEREALES A TERMINO

Unica rueda

Trigo, entrega en mayo: 200 toneladas a 10.69; 200 a 10.67; en dársena. Entrega en junio: 200 toneladas a 10.78; 400 a 10.79, en dársena.

Maíz, entrega en junio, 200 toneladas a 7.67, en dársena.

Lino, entrega en marzo, 200 toneladas a 18.65, en dársena; entrega en mayo: 100 toneladas a 18.86; 400 a 18.87; 100 a 18.85, en dársena; entrega en junio: 200 toneladas a 19 en dársena.

Precios de ajuste

Trigo disponible a 10.20; No. 1, 10.40; marzo, 10.20; No. 1, 10.40; abril, 10.30; No. 1, 10.50; mayo 1045 No. 1, 10.65; junio 10.55; No. 1, 10.75.

Maíz disponible 9.25; mayo 8; junio, 7.65; julio 7.60.

Lino, disponible 18.60; marzo 18.60; abril 18.75.

Avena, disponible a 6.90; marzo, a 6.90.

Afrecho, disponible, a 5.50.

Afrechillo, disp., a 5.50.

MERCADO A TERMINO DE ROSARIO

Unica rueda

Trigo, entrega en abril, 200 toneladas a 10.45.

Maíz, entrega en marzo, 1.100 toneladas a 7.80; 400 a 7.81.

Lino, entrega en junio: 200 toneladas a 18.75.

Precios de ajuste

Trigo, disp., 10.30; marzo, 10.35; abril, 10.40; mayo, 10.55; junio, 10.65.

Maíz, disp.: 8.75; abril 8.30; mayo, 7.80; junio, 7.50; julio 7.45.

Lino, disp., 18.45; marzo, 18.45; abril, 18.50; mayo, 18.60; junio, 18.75.

MERCADO CENTRAL DE FRUTOS

Ventas de hoy

Lana cruza gruesa. — 20000 kilos a pesos 17.10; 10.000 a 17.00; 5000 a 16.

Cruza fina Chubut. — 10000 kilos a pesos 22.

Fina Chubut. — 25000 kilos a $ 21.00; 16.000 a 20.50.

Pieles lanares, lanudo consumo. — 1500 kilos a pesos 1.65; 700 a 1.62; 1000 a 1.60; 500 a 1.50; 500 a 1.40.

Desecho. — 1500 kilos a pesos 1.45; 800 kilos a 1.42; 1500 a 1.40; 1000 a 1.30; 500 a 1.20.

Criollos. — 300 kilos a pesos 1 y 45.

Del Chubut. — 8000 kilos a pesos 1.80; 3000 a 1.75.

Corto y pelado, consumo. — 1500 kilos a pesos 1.30; 50 0a 1.25; 1000 a 1.20; 500 a 1.10.

Borregos. — 200 kilos a pesos 1.15; 100 a 1.10.

Cueros vacunos. — 900 cueros a pesos 12.50; 150 a 12.20; 100 a 12.00; 150 a 11.50; 60 a 11.00.

De Mendoza. — 180 cueros a pesos 13.00.

Salados. — 830 cuero a pesos 0.68 850 a 0.60.

Becerros. — 300 cuero a pesos 10.00; 30 a 9.80.

Nonatos. — 150 cueros a pesos 7.00; 10 a 6.80.

Becerros y nonatos. — 350 cueros a pesos 11.00; 50 a 10.00.

Potros. — 50 cueros a pesos 7.00; 130 a 6.50; 30 a 6.00.

Cerdas. — 200 kilos a pesos 20; 300 a 19.50; 700 a 19.00; 400 a 18.50; 300 a 18.00; 300 a 17.50; 400 a 17.00.

De los ríos. — 4000 kilos a pesos 18.30; 600 a 18.20.

Corderitos. — 20 D a pesos 6.50.

Nutria. — 42 kilos a pesos 19.90; 10 a 17.00.

Sobras. — 1000 kilos a pesos 14; 1000 kilos a 15; 1000 a 12.50.

Lana etnrada: 124.914 kilos.

Salida: 88.073 kilos.

Entrada total: 38.235,503 kilos.

Existencia: 3.250.676 kilos.

BOLSA DE CEREALES

VENTAS DE HOY

Trigo candeal: 700 bolsas en Sola a pesos 12.20, Santamarina e hijos.

Trigo varias clases: 610 bolsas en Once a 10.60, C. Rosselli; 475 a 10.50, E. Puccio; 805 en Sola a 10.40, Breuning Hnos.; 360 en Once a 10.4, Turco y Raffo; 617 a 1.40, S. y Berteche; 165 a 10.10, Muñiz Hsos. y Gilardi; 252 en Sola a 10.25, M. Capello; 305 en Dep. a 10.30, Benvenuto Hnos.; 730 en Once a 10, C. E. Sartori; 71 en Sola a 10, C. Reisz y Cía.; 1865 en Once a 9.95, A. Diante; 44 a 9.80, Soubiron y Cía.; 305 en Sola a 9.85, J. Andreu y Ca.; 340 en B. A. a 9.70, A. Maraspis; 253 en Once a 10, J. Lalor; 470 a 9.70, A. Bellini y Cía.; 281 en Sola a 9.70, Chapar y Cía.; 70 a 9.50, Palacios Hnos.; 421 en B. A. a 9.50, A. E. Robredo; 330 en Once a 9.70, Muñiz Hnos. y Gilardi; 181 en Sola a 9.20, Rodríguez Acasuso y Cía.; 47 en Once a 8.70, Perlender y Cía.; 740 en Sola a 9.30, Devoto Ltda.

Maíz amarillo: 228 bolsas es Once a 9.60, E. A. Domínguez; 461 en Sola a 9.50, Puiggros y Cía.; 740 a 9.80, Oscamou y Cía.; 504 en Colegiales a 9.30, E. L. Boggiano; 156 en Sola a 9.30, Perlender y Cía.; 434 en O. Lacroze a 9.30, H. y Soulez; 47 en Sola a 9.25, Bellocq e Hita; 702 a 9, Oscamou y Cía.; 700 a 9.10, Yraizos Hnos.; 641 a 9, Perlender y Cía.; 300 a 8.50, Alchourrón Ltda.; 783 en Once a 7.80, Scala y Cía.; 330 es Sola a 8.55, J. Elordy y Ca.

Maz colorado: 193 bolsas en Sola a pesos 9.20, H. Ferro.

Triguillo: 57 bolsas en B. Aires a 7.80 pesos, A. Maraspin y Ca.; 322 en Once a 7.60, Devoto Ltda.; 10 a 7.50, Palacios Hnos.

Centeno: 499 bolsas en Once a 7.90 $, Chapar y Ca.; 133 en Sola a 7.50, Palacios Hnos.

Alpiste: 1133 bolsas en Dep. a 21.50 $, Perlender y Ca.; 116 es Once a 21, U. Alzaga y Cía.

Ray grass: 53 bolsas en Once a 10 $, Perlender y Cía.

Granza: 62 bolsas en Once a 7 $, Perlender y Cía.

Avena: 190 bolsas en Once a 7.35 $, 384 en Sola a 7.10, J. Lalor; 1750 en B. A. a 7.30, 275 en Sola a 6.80, Yraizos Hnos.; 870 en Once a 7.15, Walton y Martín; 743 en Sola a 7.10, Cratzmar y Cía.; 450 en Once a 6.75, P. Costas y Peró; 570 a 6.70, A. Bellini y Cía.; 180 en Sola a 6.70, Devoto Ltda.; 683 a 6.50, A. Rinaldi; 500 en Once a 6.50, I. y E. Pillitz; 132 en Sola a 6.50, P. y A. Lanusse; 400 en Once a 6.50, A. Bellini y Cía.; 368 a 6.50, Puiggros y Cía.; 855 a 6.55, P. Genta y Cía.; 311 a 6.50, F. Castellán y Cía.

Cebada: 400 bolsas en Sola a 9.20 $, P. y A. Lanusse; 70 a 9.20, 100 a 9.10, T. Zacarías; 129 a 8.40, S. y Berceiche; 350 a 8.20, Santamarina e hijos.

Lino: 293 bolsas en Sola a 18.70 $, P. y A. Lanusse; 715 en Once a 18.70, Palacios Hnos.; 610 en Sola a 18.60, J. Lalor; 300 en Once a 18.50, Turco y Raffo; 297 en Sola a 18.50, Devoto Limitada; 315 en Once a 18.10, A. Iriart; 228 en Sola a 18, J. C. de los Santos; 317 en Once a 18, A. Mazzino y Ca.; 151 a 17.50, A. Vélaz y Cía.; 146 a 17.40, J. Lalor; 182 en Sola a 17.20, Devoto Ltda.; 754 en Once a 17, Santamarina e hijos; 172 en Sola a 16.70, Devoto Ltda.; 350 en Once a 16.50, Muñiz Hnos. y Gilardi; 224 a 16.40, U. Alzaga y Cía.; 335 a 15.70, Turco y Raffo; 126 a 13.80, 456 a 9.10, Devoto Ltda.; 742 a 9, Perlender y Cía.

Nabo: 190 bolsas en Dep. a 15.20 $, Perlender y Cía.; 322 en Once a 14, M. A. García; 297 en Palermo a 12.70, A. Bellini y Ca.; 19 en Once a 10, Perlender y Cía.

ENTRADAS GENERALES

Once: 14.033 bolsas trigo, 5406 lino, 665 nabo, 719 maíz, 8655 avena, 4067 cebada, 90 centeno, 338 alpiste, 192 alfalfa.

Colegiales: 4140 bolsas trigo.

Lacroze: 1384 atados paja guinea.

Puente Alsina: 3669 bolsas trigo, 1130 maíz, 772 lino, 865 cebadilla, 47 centeno, 61 nabo.

Brian: 20.589 bolsas trigo, 4361 lino.

Bs. Aires: 421 bolsas trigo, 410 centeno, 813 avena, 340 cebada, 935 lino, 541 garbanzos.

Sola: 10.326 bolsas trigo, 140 alpiste, 2138 lino, 279 nabo, 3257 maíz, 6319 avena, 1335 cebada, 59 alfalfa.

Palermo: 801 bolsas trigo, 100 harina.

Central Argentino: 1187 bolsas trigo.

Puerto: 19.815 bolsas trigo.

MERCADO DE PASTO

(Est. Caballito)

Han entrado hoy en este mercado 205 fardos grasdes de pasto y 198 id chicos; en Sola, 70 id grandes y 926 id chicos; en Palermo, 667 id grandes; en Bs. Aires 99 fardos grandes y 270 id chicos. Total: 1070 fardos grandes y 2849 id chicos.

Precios de venta: Pasto alfalfa en fardos grandes, de $ 55 a 64 los 1000 kilos; id chicos, de 50 a 60; pasto mezcla, fardos grandes, de 50 a 55.

MERCADO DE PATATAS

(Estación Casa Amarilla)

Entraron hoy en este mercado 680 bolsas de patatas; es R. Argentino, 1647; en Pacífico, 420. Total, 2747 bolsas.

Precios de venta: Patata según clase, de $ 0.0 a 0.70 $ los 10 kilos.

MERCADO DE ABASTO PROVEEDOR

Fueron descargados en este mercado por chatas y carros 670.000 kilos de frutas y 930.000 kilos de verduras en general y 12 vagones del F.C.C. de B.A. con 68.500 kilos, que sumados a los anteriores nos arroja un total de 998.500 kilos de verduras.

Cierra hoy el mercado para las ventas que se efectúan semanalmente con plaza en general sostenida, debido al buen interés demostrado por los compradores, que aparte de que las entradas fueron en algunos días bastante abundantes, se hicieron las compras con bastante liberalidad. En cambio en el renglón que corresponde a frutas fué últimamente objeto de menos atención, motivado por el abundante arribo de sus diversos artículos, que se vendieron a precios flojos. Las verduras y legumbres frescas y secas se mantuvieron en el transcurso de la semana en un nivel parejo, pagándose por los distintos lotes precios sostenidos.

MERCADO DE HACIENDA VACUNA

(Liniers)

Se han terminado las operaciones en este mercado, con plaza floja para todas las clases de haciendas de consumo y con mucha dificultad en la venta para los animales descarnados y flacos, lo mismo que para terneros mamones.

Los novillos de frigorífico se cotizaron con buen interés y dentro de los mismos precios obtenidos en días anteriores.

La entrada del día fué de 10.576 cabezas, clasificadas en la siguiente forma: novillos, 3.622; vacas, 3602 y terneros, 3.352.

Las compras efectuadas por los frigoríficos fueron las que siguen: Saladero Atalaya, 142; Sansinena, 1.341; Armour, 126; La Blanca, 1.202; Wilson, 1.099; Swith, 560 y Tre Anglo South American, 113.

Los precios corrientes fueron los siguientes:

Toros y torunos gordos y especiales para frigrífico, de pesos 7 a 78; id generales de 90 a 115; novillos especiales (Chilled-Beef), de 105 a 180; id (congelar), de 110 a 120; id gordos (continuate) de 85 a 104; id generales de 55 a 78; novillitos excepcionales de 70 a 72; id gordos y especiales de 50 a 65; id generales de 21 a 44; vacas especiales de 79 a 90; id generales de 30 a 50; vaquillonas gordas y especiales de 47 a 66; id generales de 17 a 40; id especiales de 40 a 45; id gordos de 22 a 36; id generales de 9 a 18; mamones gordas y especiales de 12 a 19; id generales de 4 a 8.

Ventas de hoy

AVALOS SALAZAR y Cía.—
2 novillos, de la Pampa a 88; 12 novillitos a 72; 5 id a 60; 4 vacas a 53.

ORDOHAN e ITURRASPE—
23 terneros, de M. Chiquita a 18; 7 id a 28; 2 vacas a 30; 7 id a 50.

ACCAME BELLINI y Cía.—
19 novillos, de Alberti a 120; 22 vacas de Luiggi a 67; 28 vaq. a 56; 17 id de Alberti a 30; 8 terneros a 34; 5 id a 16; 5 id a 10; 3 id de Pasteur a 32; 9 vacas a 55; 6 vaq. a 20.

ARRIETA y Cía.—
21 novillitos, de Pellegrini a 48; 13 vaq. a 40.

ALCHOURRON Ltdoa. S. A.—
30 novillos, de Pehuajó a 90; 7 novillitos de Magdalena a 80; 43 id a 70; 7 id de Córdoba a 60; 11 id a 60; 5 vacas de G. Pintos a 52; 8 id a 32; 2 toros, de Navarro a 90; 6 novillitos, M. Chiquita a 60; 13 vaq. de Villegas a 50; 6 id a 39.

ARZENO y Hno. F. B.—
39 vacas, de Pellegrini a 63; 25 id a 55; 20 id a 47; 17 id de Caseros a 47; 12 vaq. de Villegas a 39; 22 terneros a 38; 3 novillos a 35; 18 terneros a 30.

ARANCET y Cía. PEDRO—
89 novillos, de Auguel a 110; 20 vacas de Ceballos a 2; 22 id a 60; 15 vaq. a 79; 17 vacas a 71; 8 id a 110; 6 novillos a 105; 6 id a 100; 17 novillitos, de Lonquimay a 66; 3 id a 50; 2 vaq. a 45; 12 novillitos, de Zanja a 55; 4 vacas a 55; 4 vaq. a 30.

APHECA CANDAU y Cía.—
35 terneros, de la Pampa a 24; 13 id a 18; 19 vaq. a 40; 41 id a 32; 20 id a 22; 18 novillitos a 28; 29 vacas a 46.

BELLOCQ e HITA—
34 vacas, de Larcamendy a 63; 44 ternero sa 25; 4 novillos, de Madariaga a 57; 7 vacas a 63; 10 vaq. a 44.

BAYONA y Cía. JOSE —
20 vacas, de 9 de Julio a 75.

BUNGE y BORN Ltda.—
42 vacas, de G. Pinto a 88; 60 id de P. Central a 60.

BASCARAN FELIPE—
16 vacas, de T. Lauquen a 60; 2 novillitos a 40; 14 vaq. a 51; 16 terneros a 45.

BARERA y Cía. R. A.—
11 torunos de puamini a 91; 11 vacas a 0; 10 novillitos a 64; 16 id a 53; 4 vaq. a 54; 11 id a 40; 23 terneros, de A. Alsina a 26; 3 mamones a 19; 9 novillitos a 43.

CROTTO Hnos.—
42 novillos, de Tapalqué a 86; 8 vacas, de Maipú a 48; 12 id a 42; 6 vaq. a 41.

CARRIQUERY CASAUX y Cía.—
17 terneros, de Lincoln a 28; 13 id a 21.

CORDOBA e hijo PEDRO—
16 vacas, de Tandil a 57; 24 terneros a 31; 10 novillos, de Maipú a 91; 20 vaq. de Madariaga a 40; 13 id a 49; 7 vacas a 53; 9 1 da 40; 23 novillitos a 66.

CUESTA y Cía.—
5 vaq. de 9 de Julio a 42; 15 terneros a 30; 9 id a 26; 16 id a 28; 3 novillitos a 40; 3 vaq. a 40.

CASH COLRELL JONES y Cía.—
57 vacas, de Guaminí a 60; 14 id a 57; 50 id a 52; 37 vaq. a 53; 2 vacas a 80; 53 mamones a 17; 32 id a 16; 27 id a 7; 26 id a 5; 21 vacas a 60; 29 vaq. a 56.

CRESPO y RODRIGUEZ —
18 novillos, de Bolívar a 66; 7 vaq. a 30; 2 vacas a 61; 11 mamones a 14; 24 vaq. a 48; 8 novillitos, de C. Barón a 45; 2 id a 40; 42 terneros, de Bolívar a 23.

CHAPAR y Cía.—
18 novillos, de Navarro a 130.

DE LELLIS y FAGES y Hnos.—
40 vaq. de Pellegrini a 25; 22 id a 30; 48 novillitos a 30; 3 vacas a 62; 2 id a 45; 2 terneros a 20.

DRYSDALE y Cía. J. A.—
11 novillos, de Monte a 60; 13 vaq. a 26; 2 ternero sa 18; 10 id a 21; 10 id a 4.

DIECKMANN Hnos.—
30 terneros, de Monte a 11; 25 id a 22.50; 30 id a 17.50; 26 id a 24.50; 30 id a 22.50; 30 id a 17; 30 id a 19.50; 30 id a 14.50.

DELFINO Hnos.—
6 novillos, de Labardén a 55; 24 id de Las Isletas a 104; 2 vacas de Lamadrid a 48; 3 vaq. a 61; 1 Ovacas a 80; 53 vaq. de Olavarría a 30; 23 id a 38; 17 id a 25; 4 novillo sa 53; 8 novillitos a 40; 12 terneros a 25.

DEVOTO y Cía. Ltda. TOMAS—
3 terneros, de M. Chiquita a 20; 8 mamones a 12; 6 vacas a 35; 9 id a 55; 2 id a 44; 6 vaq. de Córdoba a 40; 5 id a 40; 4 novillos a 85; 8 novillitos a 90; 15 novillos de M. Chiquita a 110; 8 vacas de la Pampa a 55; 14 id de T. Lauquen a 45; 2 2terneros, de Córdoba a 42; 28 id a 21; 4 vacas a 55.

ETCHART PEDRO—
2 novillitos, de Caseros a 50; 4 vaq. a 45; 9 ternero sa 30; 10 id a 30; 14 id a 20.

ESTREME Hnos.—
10 vacas, de Las Heras a 4; 6 vaq. a 38; 14 id a 47; 11 novillitos a 42; 4 terneros a 30; 13 vaq. de M. Paz a 44; 73 novillos de Alén a 115; 45 novillitos a 70; 6 id a 55; 9 vacs de M. Paz a 48.

ESTRUGAMOU JUAN—
31 novillos, de Villegas a 75; 28 novillitos a 54; 20 novillos, de Chacabuco a 116; 4 vaq. de Córdoba a 50; 9 terneros a 36; 20 id a 36.

FIORITO Hnos. y SAMBRIZZI—
6 vacas, de Guaminí a 8; 11 id a 73; 5 id a 62; 14 id a 68; 10 vaq. a 65.

GIOJA y Cía.—
2 toros, de Chivilcoy a 78; 4 novillitos a 44; 4 id a 30; 17 id a 2; 19 vaq. a 26.

GISON Hnos.—
108 novillos, de la Pampa a 96.

GOÑI Ig. (hij)o y Hnos.—
13 terneros, de Pellegrini a 24; 9 vacas a 40; 11 novillos a 77; 9 vaq. a 25; 11 terneros a 18; 5 vacas a 15; 9 mamones a 6.

GENTA y Cía. PEDRO—
48 vacas, de Guaminí a 62; 14 vaq. a 44.

IRAIZOS Hnos.—
12 vaq. de Belgrano a 52; 10 id a 47.50; 10 id a 42.50; 12 terneros a 36; 13 id a 28.50; 10 id a 23.

IKHER FEDERICO—
19 novillos, de la Pampa a 98; 16 novillitos, de Guaminí a 55; 10 id a 62; 5 vaq. a 50.

LA EXP. ARGENTINA—
42 novillos, de San Luis a 85; 51 terneros a 30.

LIZARRALDE Hnos.—
33 novillitos, de C. Seré a 58; 16 terneros a 32; 12 novillitos, Alén a 55; 14 terneros a 35; 47 vacas de Caseros a 53; 78 vaq. a 44; 20 terunos a 97; 13 vaq. a 85.

LASCURAIN y ETCHEGARAY—
13 vacas, de Guaminí a 60; 15 id a 55; 20 vaq. a 46; 29 id a 38; 23 novillitos, de Saladillo a 50; 5 vacas a 45; 20 novillos, de Bolívar a 96; 26 vacas a 66.

LANUS y ARANCEDO—
95 novillos, de la Pampa a 125.

LALOR JUAN —
2 novillos, de Córdoba a 66; 4 vacas de G. Belgrano a 63.50; 3 vaquillonas a 50; 7 vacas a 79; 4 terneros a 7; 6 id a 7; 2 vaquillonas a 21; 3 toros de Chivilcoy a 57; 4 terneros a 28; 7 vaquillonas a 38; 21 terneros a 30; 16 id a 21; 5 id a 20; 18 novillitos, de Navarro a 28; 3 novillo sa 22; 3 vaquillonas a 10; 16 terneros de Lincoln a 29; 16 id a 24.50; 16 id a 24.50; 2 id a 40; 26 id de Tapalqué a 20; 13 id a 25; 18 id a 11; 16 id a 18; 9 id de Pergamino a 24.50; 20 id a 25; 12 id a 25; 8 vacas de Monte a 64; 8 id a 57.50; 3 novillitos a 35; 12 vacas a 48; 10 novillitos a 35; 8 terneros a 16; 3 id a 11; 14 vacas de Las Flores a 50; 15 id a 60; 19 id a 65; 11 vaquillonas a 29.50; 2 id a 35; 4 id de San Vicente a 49.50; 18 id a 35; 20 novillitos a 35.50; 5 id a 32; 9 terneros a 17; 4 toritos a 19.50; 8 terneros a 20; 8 id a 11; 23 novillos de Sulpacha a 70; 3 torunos, de Villegas a 115; 6 novillos a 70; 18 id de Guaminí a 67; 57 id a 94; 11 vaquillonas de Monte a 47; 11 id a 52.50; 13 id a 58.

LANUSSE PEDRO y ANTONIO—
31 terneros, de Lincoln a 9.50; 26 id a 13; 26 id a 17.50; 12 vacas a 57; 26 terneros a 24.50; 6 id de Lobos a 20; 6 novillitos a 21.50; 4 novillos a 37; 3 vaquillonas a 31.50; 15 terneros, de Las Flores a 19; 6 id a 29; 16 vaquillonas a 33; 5 vacas de C. Lauquen a 59; 18 vaq. a 45; 14 id a 54.50; 12 vacas a 54.50; 20 terneros de Olavarría a 52.50; 20 id a 10; 15 id a 18; 20 id a 22; 12 id de Laprida a 27.50; 6 vaquillonas a 37; 2 vacas a 37; 9 ternero sa 82; 8 vacas a 31; 18 terneros dé G. Belgrano a 26.50; 17 id a 23; 8 vaquillonas, de Las Flores a 62; 12 id a 54; 10 vacas a 43; 28 novillos, de P. Central a 66.50; 20 id a 58; 14 id de Alem a 105; 9 id a 100.

MENDEZ y Cía. L. M.—
16 terneros, de E. Ríos a 16; 11 id a 14; 43 id a 10; 27 id a 12; 13 mamones a 4.

MURRE y Cía. RAUL—
21 novillos, de Córdoba a 79; 7 id a 73; 12 vaq. a 54; 3 novillitos a 58.

MARTINEZ de HOZ Hnos.—
7 novillos, de Belgrano a 63; 10 vaq. a 50; 15 novillitos a 48; 15 vaq. a 37; 10 vacas, de Tapalqué a 48; 12 terneros, de Belgrano a 33; 13 id a 26.

MAZZINO y Cía. ARNOLDO—
8 vacas, de Pellegrini a 62; 12 id a 50; 7 id de Thompson a 50; 3 terneros de Salliqueló a 20; 6 vacas a 50; 15 vaq. de Guaminí a 58; 7 novillos a 67; 2 vaq. de Thompson a 40; 2 id a 30.

MONTANARO DANEL—
21 mamones, de 25 de Mayo a 7; 2 id a 3; 14 terneros a 10; 23 id a 15; 4 id a 15.

NALE REPETTO y Cía.—
22 vaq. de Córdoba a 43; 22 id a 40; 6 terneros a 43.

NINEYRO y RAGNO—
30 vacas, de Daireaux a 67; 14 id a 52; 18 vaq. a 32; 2 2terneros a 26; 1 mamón a 14; 3 vaq. a 52; 14 terneros a 18.

OLANO DIAZ y Cía.—
11 novillos, de Bragado a 52; 31 terneros a 17; 53 id a 22; 17 id de Lincoln a 23; 26 id a 22.50; 15 id a 20; 3 id a 5; 5 novillitos a 45; 2 vacas a 50; 4 id a 62.

OJEAT. y H.—
40 vacas, de Villegas a 67.

PRYOR e hijo—
18 vaq. de Guaminí a 70; 36 id a 69; 43 id de Lincoln a 62; 100 terneros a 18.

PICCOLINI y Cía. EUGENIA—
24 novillos, de Pehuajó a 55; 4 vaq. a 35; 29 novillitos de la Pampa a 70.

PATRON FERNANDO L.—
50 novillos, de Pilar a 107; 14 id de T. Lauquen a 110; 10 vacas a 80; 21 id a 65; 31 vaq. de Lincoln a 50; 103 terneros, de 9 de Julio a 27; 71 novillos, de Maipú a 60; 9 vacas a 70; 14 vaq. a 54; 14 ternero sa 28; 15 novillos a 63; 10 vacas de Victordia a 50; 6 novillo sa 90; 20 id de Lobos a 60.

RUBIN DOMECQ ZUBIAURRE y Cía.—
40 novillos, de Lamadrid a 111; 6 vacas a 64; 14 id de Pellegrini a 90; 41 id a 77; 16 id a 68; 14 id de Guaminí a 70; 12 id a 60; 7 id de T. Lauquen a 50; 6 vaq. a 32; 11 terneros a 23; 11 id a 20.

RUIZ y Cía. F. D.—
2 vacas, de Pehuajó a 6; 11 vaq. a 55; 14 id a 38.

RODGER y Cía. G. M.—
2 vaq. de Belgrano a 14.50; 16 terneros a 24.50; 2 vaq. a 35.50; 10 terneros a 28; 22 id a 27; 5 id a 25.

ROBREDO ARTURO—
19 novillos, de C. Casares a 116.

SANTAMARINA e hijos—
3 vacas, de Laprida a 61; 9 terneros a 20; 2 id a 20; 4 vaq. a 64; 11 id a 54; 2 toritos a 28; 13 vaq. a 42; 3 novillitos a 28; 2 mamones a 13; 4 vaq. a 32; 2 novillitos a 43; 13 vaq. a 52; 6 novillo sa 76; 16 id a 100.

Suc. BELTRAN SANSOT—
24 vacas, de Villegas a 64; 24 novillos de Uribru a 55; 15 vacas a 48; 10 vaq. a 89.

SERANTES CAIMI y Cía.—
32 terneros, de G. Conesa a 20; 30 id a 12; 20 id a 7; 57 mamones a 7; 34 id de Chascomús a 14; 47 terneros, de 9 de Julio a 28; 1 Ovacas a 65; 3 id a 50; 2 novillitos a 10.

TORLASCHI ENRIQUE—
78 vacas, de Tres Lomas a 40.

TERRAROSSA e hijos JUAN—
25 terneros, de Saladillo a 24; 27 novillos de Junín a 48; 20 mamones a 12; 53 id a 11.

TALBOT y ZAMBRANO—
6 vacas, de Chivilcoy a 68; 16 id a 53.

UNZUE ALZAGA y Cía.—
29 vacas, de 25 de Mayo a 60; 58 id a 62; 20 terneros, de E. Ríos a 20; 6 id a 24.

TURCE y ROFFO—
2 novillos, de Chivilcoy a 5; 14 vaq. a 45; 2 id a 40; 4 novillitos a 38.

THOMPSON y Cía. E. A.—
15 toros, de Lobos a 78; 11 vaq. a 63; 3 terneros a 32; 3 id a 20; 16 mamones a 14; 12 id a 14; 7 vaq. a 60; 29 id a 53.

VELAZ y Cía. ANGEL—
19 novillos, de E. Ríos a 69; 20 vacas a 54; 20 id a 47; 9 id de la Pampa a 66; 10 id a 64; 15 terneros a 45; 16 id a 38; 10 id a 32; 7 novillitos, de Navarro a 37; 7 vaq. a 30; 5 id a 22.

VALENZUELA y BIBILONE—
35 terneros, de 9 de Julio a 24.

SALABERRY y BERCETCHE—
8 terneros de Magdalena a 6 8; 12 a 9.50; 8 a 10; 5 a 13; 6 a 15.50; 12 a 7; 10 vaquillonas a 26; 11 novillitos a 24; 2 vacas a 58; 5 vaquillonas a 42; 1 novillito a 36; 2 toros a 77; 6 novillos de C. Tejedor a 107; 12 id a 77; 9 terneros de Saladillo a 15; 4 id a 18; 5 vaquillonas a 24; 15 terneros a 24; 11 id a 19; 11 vaquillonas a 27; 7 vacas de Caseros a 33.50; 7 id a 6; 7 id a 59; 1 a 59.50; 8 id de T. Lauquen a 67.50; 16 id a 50.50; 5 a 62.50; 2 toros a 98; 13 vacas a 60; 2 terneros de Azul a 37; 8 id a 6; 2 vacas a 62; 8 terneros a 13.50; 2 vacas a 55; 10 terneros a 11; 1 novillo a 49; 4 vaquillonas a 55; 1 novillo a 105; 2 a 61; 1 vaca a 90.50; 6 terneros a 21.50; 10 vacas a 46; 2 id de Entre Ríos a 64.50; 14 a 65; 10 a 50; 10 id a 48; 1 ternero de Navarro a 15.50; 8 id a 20; 1 vaquillona a 26; 2 id a 7; 1 novillito de Azul a 44; 1 vaquillona de Navarro a 8; 3 vacas a 45; 4 vaquillonas a 52; 5 novillos a 54; 3 vacas a 68; 2 novillos a 97; 3 terneros de S. A. de Giles a 10; 9 a 17; 9 vaquillonas a 41; 6 a 34; 8 terneros a 22; 5 id a 29; 8 vacas de Olavarría a 90; 8 a 85; 12 id a 80; 13 id a 80; 13 id a 79; 12 id a 79.

MERCADO DE HACIENDAS LANARES

(Tablada F. C. O.)

La entrada del día fué de 9.284 tnimales, habiéndose vendido durante la mañana 9.752 cabezas, en la siguiente forma:

Compañía Sansinena 750, La Blanca 1.448, Armour 1.637, Wilson 2.157, The Anglo 529, Swift 1.705, Müller 320 y 1.206 para los abastecedores locales.

Precios corrientes

Capones especiales pelados para matadero, de $ 22 a 23.30; borregos id, para frigorífico, de 8.50 a 21; ov. id, mat., id, a 12.50 y 20.20; id generales, id, de 8 a 11.80; borr. id y excepcionales, id, de 17 a 20.50; id generales id, de 13.50 a 15.50; id id, matadero, de 5 a 12.

VENTAS DE HOY

ALCHOURRON Ltda.—
119 borr. para frigorífico, de Fair, a X 15; 76 id, a 13; 19 id, de Ayacucho, a 15; 20 id, a 13; 198 ov. mat., de Chás, a 12.50; 31 ov. frig., id, a 14.80; 31 id, a 19.

ARANCET PEDRO y Cía.—
100 borr. frig., de Santa Rosa, a $ 20.50.

ALVAREZ y SPERONI—
12 cap. frig., de Eitre Ríos, a pesos 14; 14 im mat., id, a 8.50; 33 ov. mat. id, a 8; 21 borr. mat. id, a 6.50.

ALONSO y BLAQUIER—
92 ov. mat., de Viola, a $$ 15; 190 cap. frig., id, a 21.30.

BUNGE Y BORN Ltda.—
179 borr frig, de Diego de Alvear, a $ 19; 45 ov. mat. de Pampa, a 11.80; 49 borr. frig. id, a 14.50; 104 ov mat., id, a 16.

COLOMER LUIS M.—
66 borr. frig., de Salliqueló, a pesos 18.50; 30 ov. mat., id, a 17; 27 cap. frig., id, a 21; 54 ov. mat., id, a 16.50; 14 id, a 13.

CASH, COLVILL, JONES y Cía.—
87 borr. frig., de Bonifacio, a pesos 19.50; 18 cap. id, a 22.

CHAPAR y Cía.—
101 borr. frig., de Pehuelches, a X$ 14.30; 57 id, a 13.80; 150 cap. id, de Ing. Luiggi, a 21.

DRYSDALE J. A. y Cía.—
26 cap. frig., de Pringles, a pesos 23; 64 ov. mat. id, a 16.80.

BASCARAN FELIPE—
110 borr. frig., de Ducat, a pesos 18.

DEVOTO TOMAS Cía. Ltda.—
19 borr. frig., de Mar Chiquita, a $ 15.50; 11 cap. id, de Madariaga, a 15.50.

DE LELLIS y FAJES Hnos.—
79 borr. frig., de Chacabuco, a pesos 11; 20 id, a 14.50; 60 ov. mat. id, a 16.50; 115 borr. frig., id, a 14.50; 222 ov. mat., id, a 15.

ESTROGAMON JUAN—
40 borr. frig., de Lamadrid, a pesos 10.30; 72 cap. id, a 16; 118 borr. mat., id, a 9.

FIORITO Hnos., y SAMBRIZZI—
330 cap. frig., de Ibarra, a pesos 18; 130 borr. id, a 14.30; 440 id, a 10.10; 27 id, mat., id, a 8.10.

GOÑI IGNACIO, Hijos y Hnos.—
48 borr frig., de Tapalqué, a pesos 14.50; 13 id, a 11.30; 10 cap. id, a 21; 38 ov. mat. ,id, a 16.50; 34 borr. frig., de Macachín, a 17; 109 ov. mat., id, a 17.50; 41 id, a 12.

LANUSSE PEDRO y ANTONIO—
40 cap. frig., de Las Bandurrias, a $ 18; 40 borr. id, a 17; 114 cap. id. de Entre Ríos, a 14; 42 id, de Chivilcoy, a 14; 10 borr. mat., id, a 9; 16 id, a 9; 170 id, de Entre Ríos, a 9; 210 cap. frig., id, a 13.80; 128 borr. id, a 12.50.

LASCURAIN y ETCHEGARAY—
50 cap. frig., de Buchardo, a pesos 23.30; 53 borr. id, a 15; 16 id, a 10.50; 80 id, ar 12; 88 cap. id, de Los Indios, a 17.30; 95 borr. id, a 13.50; 11 id. a 11.50; 24 id, a 10 50; 80 ov mat, id, a 15.50; 96 borr. frig., de Cacharí, a 20; 10 cap. id, a 20; 13 borr. id, a 10.50; 46 cap. id, de La Lonja, a 17.60; 211 borr. id, a 10.50; 50 id, a 11; 30 id, a 13.

LALOR JUAN—
21 cap. frig., de Altima, a $ 19; 58 borr. id. a 15; 89 id, a 11; 57 ov. mat., id, a 16.30; 70 id, de La Niña, a 1550; 21 cap frig, de Roberto, a 18; 17 borr id, a 19; 98 ov mat. id, a 16; 15 carneros id, a 14; 115 borr frig de La Gloria a 14.20; 220 id. de Olavarría, a 16 y 30; 58 cap id. de Monte, a 17; 99 borr. id, a 16.10; 19 id, a 10.50; 164 ov. mat, id, a 1350; 54 id, a 16.80; 320 id de Ranchos a pesos 16; 68 borr frig. de Chás, a pesos 19.50.

MENDEZ Hnos. y Cía—
36 cap. frig. de Azul, a $ 20.50; 120 borr id, a 15.50; 60 id, a 12; 12 id, a 12; 11, id, a 12.50.

MANTEL ALBERA y Cía.—
12 cap. frig., de Lobos, a X 23 y 30; 16 borr. id, a 10.50; 44 id, a 14; 59 ov. mat, id, a 14; 18 carn. id, a 12.50; 76 ov. mat. id, a 16 y 30.

MAZZINI A. y Ca.
25 ov. mat., de Tres Lomas, a pesos 18; 75 id. a 1560; 38 borr. frig. de 30 de Agosto, a 10.80; 70 id a pesos 15.

OJEA T. y H.—
200 borr. frig., de Pigué, a pesos 18

PATRON FERNANDO L.—
25 ov. mat., de Echeverría, a pesos 19; 211 id, de Victoria, a 10 y 30; 69 cap. frig., de C. Areco, a 17; 23 ov. mat., id, a 1280; 68 borr. id a 11

PARERA, MUÑOZ C.—
31 carneros de Curanl, a pesos 13 y 50; 22 ov. mat., id, a 6.50; 88 borr. mat., id, a 5

RUBIN, DOMECQ, ZUBIAURRE y Compaía—
95 cap frig., de Las Flores, a pesos 17.70; 120 borr. id, a 15; 70 id, de La Naranja, a 15; 40 id, a 11.50.

SANTAMARINA E HIJOS—
39 borr. frig., de La Colina, a pesos 17.30; 27 id, a 20; 18 id, a 16 y 50.

SUC. B. SANSOT—
30 ov. mat., de Catriló, a pesos 2.020; 50 id, a 18; 106 id, a 1750; 73 cap. frig., de Olavarría, a pesos 19.50; 51 ov. ma, id, a 1520; 66 borr. frig., id, a 14.50

SALABERRY Y BERCETCHE—
62 cap frig., de Carbó, a $ 19; 20 borr. id, a 13.50; 79 id mat., id, a 9; 10 cap. frig., de M Paz, a 14; 50 borr id, a 13.50; 20 id, a 11; 10 id, a 10.50; 120 borr. id, de Claraz, a 10.50; 21 ov. mat., id, a 7 y 50; 10 borr mat, id, a 8.50.

THOMPSON E A. y Cía.—
98 cap. frig., de Piedritas, a pesos 20; 130 borr. id, de Cacharí, a 10; 123 id, a 1430.

TORRES SERGIO—
22 borr. frig., de El Triunfo, a $ 13; 70 ov. mat., id. a 15.80

VELAZ ANGEL y Cía—
76 cap. frig., de Entre Ríos, a pesos 21; 27 ov. mat., id, a 14.30; 30 borr frig, id, a 1250; 11 cap. id, de Navarro, a 21.50; 52 ov. mat., id, a 16.30; 32 borr. frig, id, a 1650; 23 ov mat., de Las Marianas, a pesos 16.80; 30 ov. mat., id, a 16.50; 10 borr frig., id, a 1350; 50 cap. id, de Ranel, a 2150; 44 borr. id, a 15.50; 78 cap. id, de Pringles, a 20.50; 88 borr. id, a 11; 19 ov. matadero, id, a 13

WERNICK PABLO—
115 borr. frig., de La Negra, a pesos 17; 44 id, mat., id, a 10.20; 17 carn. id, a 18; 10 ov id, a 16.80.

MERCADO DE HACIENDA PORCINA

(Liniers)

La entrada del día fué de 546 cerdos.

Las compras efectuadas por los frigoríficos, durante la mañana fueron las siguientes: Sansinene, 246; y el Armour, 140 cerdos.

Los precios variaron para cerdos flacos y generales, entre $ 0.26 a $ 0.42; cerdos de media gordura, entre $ 0.45 a 0.53; capones especiales de frigorífico, entre $ 0.50 a 0.54; id id id consumo, entre $ 0.58 a 0.60; y excepcionales a $ 0.50 el kilo.

Ventas de hoy

FRERS JULIAN—
20 cerdos, de Maipú, a $ 0.47.

GIOJA y Cía.—
16 cerdos, de Carmen de Areco, a $ 0.45.

ACCAME. BELLINI y Cía.—
36 cerdos, de Alberti, a $ 0.52; 43 id, de 9 de Julio, a 0.46.

CUESTA y Cía.—
19 cerdos, de 9 de Julio, a $ 0.45.

RUIZ y Cía., F. D.—
20 cerdos, de Monte, a $ 0.55.

RIPOLL JUAN S.—
20 cerdos, de Navarro, a $ 0.60; 53 id, de Castelli, a 0.52; 19 id, de Brandsen, a 0.45; 59 id, de Santa Fe, a 0.57; 21 id id id, a 0.55.

VELAZ y Cía., ANGEL—
32 cerdos, de Córdoba, a $ 0.5[illegible]

SANTAMARINA e Hijos—
20 cerdos, de Laprida, a $ 0.42.

TORLASCHI ENRIQUE—
33 cerdos, de Torreciea, a $ 0.50; 20 id id, a 0.58.

DE LELLIS y FAGES Hnos.—
20 cerdos, de Fauzon, a $ 0.55; 50 id. de Berabevú, a 0.57; 19 id, de Las Marianas, a 0.50; 21 id id, a 0.55.

MAZZUCO y Cía. ARNOLDO—
71 cerdos, de Pellegrini, a $ 0.53; 13 id id, a 0.45; 7 id id, a 0.35; 20 id, de A. Alsina, a 0.47.

SERANTES, CAIMI y Cía.—
22 cerdos, de Castelli, a $ 0.45; 51 id id, a 0.42; 43 id id, a 0.38.

ROBREDO ARTURO—
20 cerdos, de C. Casares, a $ 0.50.

CRESPO y RODRIGUEZ—
20 cerdos, de Pellegrini, a $ 0.60; 154 id id, a 0.58; 20 id, de Newton, a 0.54; 4 id, de 9 de Julio, a 20; 4 id. de Pampa, a 20; 22 cachorros, de Torrecita, a 7.50; 3 cerdos, id, a 20.

LALOR JUAN—
20 cerdos, de Paz, a $ 0.47.

CARNET DEL HACENDADO

Entradas en los distintos mercados y cotizaciones del día

MERCADO DE HACIENDA VACUNA

Entrada total: 10.576 animales; novillos, 3.622; vacas, 3.602; terneros, 3.352.
Compra total de los frigoríficos: 4.470 cabezas.

COTIZACIONES DEL DIA

	La libra De $	a	Estado de la plaza
Novillos especiales Baby-beef	—	—	
" excepcionales (Chilled-beef)	—	—	
" especiales de frigorífico (Chilled-beef)	0.18	0.18½	Sostenida
" gordos y especiales de frigorífico, para congelar	0.15	0.16½	"
" cuarterones, gordos, de frigorífico	0.15	0.16½	"
Novillitos y vaquillonas, mestizas, gordas y especiales, hasta 400 libras	4.13	0.14	Floja
" " " de más de 400 libras	0.12	0.13	"
Vacas mestizas, nuevas y gordas	0.12	0.13	"
" generales, gordas	0.11	0.12	"
" viejas	0.08	0.10	Encalmada
Terneros especiales	0.14	0.16	Animada
" mamones	0.10	0.15	Sostenida
Toros y torunos para conserva	0.09	0.11	Afirmada

MERCADO DE HACIENDA LANAR

Entrada total: 9.284 animales.
Compra total de los frigoríficos: 8.226. Consumo, total: 1.206 cabezas.

COTIZACIONES DEL DIA

	La libra De $	a	Estado de la plaza
Capones pesados, especiales, pelados	0.30	0.32	Sostenida
" livianos, gordos, de frigorífico, peladas	0.34	0.36	Firme
Ovejas livianas, gurdas y especiales, peelados	0.24	0.26	"
" pesadas, con lana	0.20	0.22	Sostenida
Borregos especiales, de frigorífico	0.43	0.45	Muy firme
" generales "	0.40	0.42	"
" " " matadero	—	—	

MERCADO DE HACIENDA PORCINA

Entrada total: 546 animales.
Compra total de los frigoríficos: 386 cabezas.

COTIZACIONES DEL DIA

	La libra De $	a	Estado de la plaza
Cerdos mestizos, excepcionales	—	—	
" " especiales de más de 140	—	—	
" " " 120 a 130 kilos	—	0.59	Encalmada
" " " 100 a 110 "	0.54	0.57	"
Capones frigoríficos " " 80 a 95 "	0.50	0.52	"
" de media gordura, según clase	0.44	0.48	"
" para invernada, según clase	0.36	0.41	"

BOLSA DE CEREALES

ENTRADAS TOTALES

		Mínimo	Máximo
Trigo	75.736 bolsas	9.—	10.60
Triguillo	—	—	—
Maíz	5.106 "	8.50	9.60
Lino	42.567 "	16.—	18.70
Nabo	1.005 "	14.—	15.—
Avena	15.787 "	6.80	7.50
Cebada	6.242 "	8.—	9.20
Cebadilla	365 "	5.80	6.50
Centeno	547 "	7.—	7.90
Alpiste	478 "	19.—	22.—
Semilla de alfalfa	251 "	7.—	8.—
Harina	1.589 "	—	—
Afrecho	—	—	—
Afrechillo	—	—	—
Rebacillo	—	—	—
Maní	—	—	—
Patatas	5.263 "	0.30	0.70
Garbanzos	.541 "	—	—
Porotos	—	—	—
Ray-gras	—	—	—
Girasol	—	—	—
Maíz de guinea	1.384	1.50	1.80
Paja "	1.070 f. grandes	30.—	65.—
Pasto-alfalfa "	2.849 f. chicos	30.—	70.—

MERCADO CENTRAL DE FRUTOS

MOVIMIENTO DE LANAS

	1924	1923
Entrada	124.914	147.297
Salida	38.973	113.121
Entrada desde el 1o. de julio	38.235.503	47.650.670
Existencia total	3.250.676	5.811.340

COTIZACIONES DEL DIA

	Los 10 kilos De $	a	Estado de la plaza
Cruza gruesa, buena a superior	17.—	17.10	Floja
" " regular a inferior	16.—	—	"
" mediana, buena a superior	—	—	
" " regular a inferior	—	—	
" fina, buena a superior	—	—	
" " regulr a inferior	—	—	
Mestiza fina (Rambouillet), buena a superior	—	—	
" " regular a inferior	—	—	

Un regalo positivo es una Alcancía para fomentar el ahorro
RETIRE USTED UNA
HOY MISMO

CON LO QUE HABRA PROPORCIONADO UN PLACER A LOS SUYOS
Deposite $ 5 m/legal e iniciará la Caja de Ahorros al 5 o/o de interés
BANCO COMERCIAL DEL AZUL
Bmé. MITRE 439 — BUENOS AIRES

AVISO FUNEBRE

ENTIERROS

EDUARDO N. LUNA (q. e. p. d.) Confortado con los auxilios de la santa religión, falleció el 15 de marzo de 1924. — Su esposa, Lola C. de Luna; sus padres políticos, Augusto Carreño y Rosa de la Fuente de Carreño; sus hermanos, doctor Alvaro, Dr. David, Dr. Samuel (ausente), Pedro (ausente), Abel, Rosario, Isabel L. de Rincón (ausente), Clara L. de Blanco, Filomena L. de Larroude, Adolfo y Rosario; sus hermanos políticos, primos y demás deudos invitan a acompañar los restos del extinto a la estación del F.C.C.C. para ser conducidos a La Rioja. Casa mortuoria, Córdoba 2684, de donde el cortejo saldrá a las 13 del día de hoy. — En la Compañía Argentina habrá carruajes, Libertad 964.

v. 15 marzo

"La Inmobiliaria"
Primera Compañía Argentina DE SEGUROS GENERALES
Fundada en 1898
Garantías reales $ 17.181.407.61
Siniestros pagados hasta 30 de Junio de 1923 $ 31.590.046.60
BANQUEROS: Banco de Italia y Río de la Plata
235 - Calle San Martín - 235
(Edificio propio)

Comerciantes y Propietarios
conseguimos dinero sola firma. Amortización trimestral 25 o|o. Interés 6 1|2 o|o anual.
Construímos casas pagaderas por cuotas mensuales.
D. de Vinent y Cía.
SAN MARTIN 345

EDICTOS JUDICIALES

Por disposición del señor juez de primera instancia en lo civil de la Capital de la República, doctor don J. Isaac Arriola, se cita y emplaza por el término de treinta días, a contar desde la primera publicación del presente, a todos los que se consideren con derecho a los bienes dejados por doña MIGUELA CABILDO DE PUJOLRAS, ya sean como herederos o acreedores, para que dentro de dicho término comparezcan a deducir sus acciones en forma por ante su juzgado y secretaría que suscribe, bajo apercibimiento de lo que hubiere lugar por derecho. — Buenos Aires, noviembre 27 de 1923. — Dr. José Agustín Basualdo, secretario.

19|305 v. 18 marzo

El señor juez de 1a. instancia en lo civil de la Capital de la República, doctor don Martín Abelenda, ha dispuesto se cite, llame y emplace por el término de treinta días contados desde la primera publicación del presente, a todos los que se consideren con derecho a los bienes dejados por don BENITO ARIJO GONZALEZ, ya sean como herederos o acreedores, para que dentro de dicho término comparezcan por ante su juzgado y secretaría que suscribe, a deducir sus acciones en forma, bajo apercibimiento de lo que hubiere lugar por derecho. — Buenos Aires, febrero 12 de 1924. — Eduardo Rojas, secretario.

19|360 v. 16 marzo

El señor juez de 1a. instancia en lo civil de la Capital de la República, doctor don Martín Abelenda, ha dispuesto se cite, llame y emplace por el término de treinta días contados desde la primera publicación del presente, a todos los que se consideren con derecho a los bienes dejados por don MANUEL NIEVES FOURTALE DE NORRIS, ya sean como herederos o acreedores, para que dentro de dicho término comparezcan a deducir sus acciones en forma, por ante su juzgado y secretaría del que suscribe, bajo apercibimiento de lo que hubiere lugar por derecho. — Buenos Aires, febrero 13 de 1924. — Eduardo Rojas, secretario.

19|360 v. 16 marzo

El señor juez de 1a. instancia en lo civil de la Capital de la República, doctor don Fernando M. Colombres ha dispuesto se cite, llame y emplace por el término de treinta días contados desde la primera publicación del presente, a todos los que se consideren con derecho a los bienes dejados por doña MIGUELA CABILDOS DE PUJOLRAS, ya sean como herederos o acreedores, para que dentro de dicho término comparezcan a deducir sus acciones en forma por ante su juzgado y secretaría que suscribe, bajo apercibimiento de lo que hubiere lugar por derecho. — Buenos Aires, noviembre 27 de 1923. — Dr. José Agustín Basualdo, secretario.

19|305 v. 18 marzo

El señor juez de primera instancia en lo civil de la Capital de la República, doctor don Mariano de Vedia y Mitre, ha dispuesto se cite, llame y emplace por el término de treinta días contados desde la primera publicación del presente, a todos los que se consideren con derecho a los bienes dejados por don ANDRES MARRE, ya sean como herederos o acreedores, para que dentro de dicho término comparezcan a deducir sus acciones en forma, por ante su juzgado y secretaría que suscribe, bajo apercibimiento de lo que hubiere lugar por derecho. — Buenos Aires, febrero 6 de 1924. — Doctor Miguel Echegaray, secretario.

19|373 v. 21 marzo

El señor juez de primera instancia en lo civil de la Capital de la República, doctor don Martín Abelenda ha dispuesto se cite, llame y emplace por el término de treinta días contados desde la primera publicación del presente, a todos los que se consideren con derecho a los bienes dejados por don VICENTE MASSAFERRO y doña TERESA CALCAGNO DE MASSAFERRO, ya sean como herederos o acreedores, para que dentro de dicho término comparezcan a deducir sus acciones en forma, por ante su juzgado y secretaría que suscribe, bajo apercibimiento de lo que hubiere lugar por derecho. — Buenos Aires, febrero 19 de 1924. — Dr. Nicolás González Iramain, secretario.

19|376 v. 21 marzo

Por disposición del señor juez de primera instancia en lo civil de esta Capital, doctor Juan Luis Ferrarotti se cita, llama y emplaza a don JUAN NOTARIO LOPEZ por el término de quince días, a contar desde la primera publicación del presente, para que dentro de dicho plazo, comparezca a estar a derecho en el juicio que le sigue ante la secretaría que suscribe doña Juana Ruiz de Rodríguez, bajo apercibimiento de que, en caso de no hacerlo, se dará intervención al defensor de ausentes. — Buenos Aires, febrero 20 de 1924. — Alfredo Perfumo, secretario.

19|495 v. marzo 21.

Por disposición del señor juez de primera instancia en lo civil de la Capital de la República, doctor don José Miguel Milla, se cita y emplaza por el término de treinta días, a contar desde la primera publicación del presente, a todos los que se consideren con derecho a los bienes dejados por fallecimiento de don ARTEMIO MAGNI DE PETRUCCI, ya sean como herederos o acreedores, para que dentro de dicho término comparezcan por ante su juzgado y secretaría del que suscribe, a deducir sus acciones en forma, bajo apercibimiento de lo que hubiere lugar por derecho. — Buenos Aires, noviembre 30 de 1923. — Alberto Steffens Olmos, secretario.

19|371 v. 21 marzo

Por disposición del señor juez de primera instancia en lo civil de la Capital de la República, doctor don J. Isaac Arriola, se cita y emplaza por el término de treinta días, a contar desde la primera publicación del presente, a todos los que se consideren con derecho a los bienes dejados por don ENRIQUE VALLCANERAS, ya sea como herederos o acreedores, para que dentro de dicho término comparezcan a deducir sus acciones en forma, por ante su juzgado y secretaría del que suscribe, bajo apercibimiento de lo que hubiere lugar por derecho. — Buenos Aires, febrero 22 de 1924. — Doctor Carlos G. Marín, secretario.

19|435 v. 8 abril

El señor juez de 1a. instancia en lo civil de la Capital de la República, doctor don Martín Abelenda, ha dispuesto se cite, llame y emplace por el término de treinta días, contados desde la primera publicación del presente, a todos los que se consideren con derecho a los bienes dejados por doña EUFEMIA J. WALKER de EWART, ya sean como herederos o acreedores, para que dentro de dicho término comparezcan a deducir sus acciones en forma, por ante su juzgado y secretaría del que suscribe, bajo apercibimiento de lo que hubiere lugar por derecho. — Buenos Aires, 15 de febrero de 1924. — Doctor José G. Miguens, secretario.

19|437 v. abril 9.

Por disposición del señor juez de 1a. instancia en lo civil, doctor Marcos A. Figueroa, se llaman y emplazan a todos los que se consideren con derecho a los bienes quedados por fallecimiento de don CARLOS BRUZZONE, ya sean como herederos o acreedore, para que en el término de treinta días, deduzcan su acción en forma por ante S. S. y secretaría a cargo del que suscribe; bajo apercibimiento de lo que hubiere lugar. — Buenos Aires, octubre 6 de 1923. — José Cúneo, secretario.

19|436 v. abril 9.

El señor juez de 1o. instancia en lo civil de la Capital de la República, doctor don Martín Abelenda, ha dispuesto se cite, llame y emplace por el término de treinta días, contados desde la primera publicación del presente, a todos los que se consideren con derecho a los bienes dejados por doña DOLORES GARCIA GUERRA de GONZALEZ, ya sean como herederos o acredores, para que dentro de dicho término comparezcan a deducir sus acciones en forma, por ante su juzgado y secretaría del que suscribe, bajo apercibimiento de lo que hubiere lugar por derecho. — Buenos Aires febrero 10 de 1924. — Doctor José Coronado, secretario.

19|444 v. abril 11.

Por disposición del señor juez de comercio de la Capital doctor J. Isaac Arriola, se hace saber por el termino de quince días que se ha presentado "PEDRAZZI CAMILO" solictando rehabilitación para ejercer el comercio. — Buenos Aires, marzo 10 de 1922. — R. O. Blamey Lafose, secretario.

19|443 v. marzo 27.

El señor juez de primera instancia en lo civil de la Capital de la República, doctor Vedia y Mitre, ha dispuesto se cite, llame y emplace por el término de treinta días, contados desde la primera publicación del presente, a todos los que se consideren con derecho a los bienes dejados por don PATRICIO ALBERTO MAHON, ya sean como herederos o acreedores, para que dentro de dicho término comparezcan a deducir sus acciones en forma, por ante su juzgado y secretaría del que suscribe, bajo apercibimiento de lo que hubiere lugar por derecho. — Buenos Aires, marzo 7 de 1924. — Dr. Manuel A. Marini, secretario.

19|453 v. 13 abril

Por disposición del señor juez de primera instancia en lo civil de la Capital de la República, doctor don J. Isaac Arriola, se cita y emplaza por el término de treinta días, a contar desde la primera publicación del presente, a todos los que se consideren con derecho a los bienes dejados por doña CAROLINA LAGOMARSINO DE LAGOMARSINO, ya sea como herederos o acreedores, para que dentro de dicho término comparezcan por ante su juzgado y secretaría del que suscribe, a deducir sus acciones en forma, bajo apercibimiento de lo que hubiere lugar por derecho. — Buenos Aires, marzo catorce de 1924. — Enrique A. Saguier, secretario.

19|454 v. 13 ab.

El señor juez de primera instancia en lo civil de la Capital de la República, doctor don Martín Abelenda, ha dispuesto se cite, llame y emplace por el término de treinta días, contados desde la primera publicación del presente, a todos los que se consideren con derecho a los bienes dejados por fallecimiento de don ALBERTO TENA, ya sean como herederos o acreedores, para que dentro de dicho término comparezcan por ante su juzgado y secretaría del que suscribe, a deducir sus acciones en forma, bajo apercibimiento de lo que hubiere lugar por derecho. — Buenos Aires, febrero 19 de 1924. — Dr. Juan Carlos Fox, secretario.

19|411 v. 31 marzo

Por disposición del señor juez de primera instancia en lo civil de la Capital Federal, doctor Gastón F. Tomal, se cita, llama y emplaza por el término de treinta días, a contar desde la primera publicación del presente, a todos los que se consideren con derecho a los bienes dejados por fallecimiento de doña TELESFORA PACHETTI, ya sean como herederos o acreedores, para que, dentro de dicho término comparezcan por ante su juzgado y secretaría del que subscribe a deducir sus acciones en forma, bajo apercibimiento de lo que hubiere lugar por derecho. — Buenos Aires, 14 de diciembre de 1923. — Ernesto G. Rom, secretario.

19|417 v. 10. abril

El señor juez de 1a. instancia en lo Civil de la Capital de la República, doctor don Martín Abelenda, ha dispuesto se cite, llame y emplace por el término de treinta días, contados desde la primera publicación del presente, a todos los que se consideren con derecho a los bienes dejados por don LUIS BOEM, ya sean como herederos o acreedoras, para que dentro de dicho término comparezcan a deducir sus acciones en forma, por ante su juzgado y secretaría del que suscribe, bajo apercibimiento de lo que hubiere lugar por derecho. — Buenos Aires, febrero 19 de 1924. — Eduardo Rojas, secretario.

19|432 v. Ab. 8.

El señor juez de primera instancia en lo Civil de la Capital de la República, doctor don Juan Carlos Lagos, ha dispuesto se cite, llame y emplace por el término de treinta días, contados desde la primera publicación del presente, a todos los que se consideren con derecho a los bienes dejados por don LORENZO HERNANDEZ, ya sean como herederos o acreedores, para que dentro de dicho término comparezcan a deducir sus acciones en forma por ante su juzgado y secretaría del que suscribe, bajo apercibimiento de lo que hubiere lugar por derecho. — Buenos Aires, marzo 6 de 1924. — Simón de Iriondo, secretario.

19|429 v. Ab. 6.

El señor juez de primera instancia en lo civil de la Capital de la República, doctor don Martín Abelenda, ha dispuesto se cite, llame y emplace por el término de treinta días, contados desde la primera publicación del presente, a todos los que se consideren con derecho a los bienes dejados por don ENRIQUE VALLCANERAS, ya sea como herederos o acreedores, para que dentro de dicho término comparezcan a deducir sus acciones en forma, por ante su juzgado y secretaría del que suscribe, bajo apercibimiento de lo que hubiere lugar por derecho. — Buenos Aires, febrero 22 de 1924. — Doctor Carlos G. Marín, secretario.

19|435 v. 8 abril

El señor juez de 1a. instancia en lo civil de la Capital de la República, doctor don Martín Abelenda, ha dispuesto se cite, llame y emplace por el término de treinta días, contados desde la primera publicación del presente, a todos los que se consideren con derecho a los bienes dejados por doña EUFEMIA J. WALKER de EWART, ya sean como herederos o acreedores, para que dentro de dicho término comparezcan a deducir sus acciones en forma, por ante su juzgado y secretaría del que suscribe, bajo apercibimiento de lo que hubiere lugar por derecho. — Buenos Aires, 15 de febrero de 1924. — Doctor José G. Miguens, secretario.

19|437 v. abril 9.

Por disposición del señor juez de 1a. instancia en lo civil, doctor Marcos A. Figueroa, se llaman y emplazan a todos los que se consideren con derecho a los bienes quedados por fallecimiento de don CARLOS BRUZZONE, ya sean como herederos o acreedore, para que en el término de treinta días, deduzcan su acción en forma por ante S. S. y secretaría a cargo del que suscribe; bajo apercibimiento de lo que hubiere lugar. — Buenos Aires, octubre 6 de 1923. — José Cúneo, secretario.

19|436 v. abril 9.

El señor juez de 1o. instancia en lo civil de la Capital de la República, doctor don Martín Abelenda, ha dispuesto se cite, llame y emplace por el término de treinta días, contados desde la primera publicación del presente, a todos los que se consideren con derecho a los bienes dejados por don LORENZO HERNANDEZ, ya sean como herederos o acreedores, para que dentro de dicho término comparezcan a deducir sus acciones en forma por ante su juzgado y secretaría del que suscribe, bajo apercibimiento de lo que hubiere lugar por derecho. — Buenos Aires, marzo 6 de 1924. — Simón de Iriondo, secretario.

19|429 v. Ab. 6.

El señor juez de primera instancia en lo civil de la Capital de la República, doctor don Martín Abelenda, ha dispuesto se cite, llame y emplace por el término de treinta días, contados desde la primera publicación del presente, a todos los que se consideren con derecho a los bienes dejados por don ENRIQUE VALLCANERAS, ya sea como herederos o acreedores, para que dentro de dicho término comparezcan a deducir sus acciones en forma, por ante su juzgado y secretaría del que suscribe, bajo apercibimiento de lo que hubiere lugar por derecho. — Buenos Aires, febrero 22 de 1924. — Doctor Carlos G. Marín, secretario.

19|435 v. 8 abril

El señor juez de 1a. instancia en lo civil de la Capital de la República, doctor don Martín Abelenda, ha dispuesto se cite, llame y emplace por el término de treinta días, contados desde la primera publicación del presente, a todos los que se consideren con derecho a los bienes dejados por doña EUFEMIA J. WALKER de EWART, ya sean como herederos o acreedores, para que dentro de dicho término comparezcan a deducir sus acciones en forma, por ante su juzgado y secretaría del que suscribe, bajo apercibimiento de lo que hubiere lugar por derecho. — Buenos Aires, 15 de febrero de 1924. — Doctor José G. Miguens, secretario.

19|437 v. abril 9.

Por disposición del señor juez de 1a. instancia en lo civil, doctor Marcos A. Figueroa, se llaman y emplazan a todos los que se consideren con derecho a los bienes quedados por fallecimiento de don CARLOS BRUZZONE, ya sean como herederos o acreedore, para que en el término de treinta días, deduzcan su acción en forma por ante S. S. y secretaría a cargo del que suscribe; bajo apercibimiento de lo que hubiere lugar. — Buenos Aires, octubre 6 de 1923. — José Cúneo, secretario.

19|436 v. abril 9.

El señor juez de 1o.

TEATROS Y CINEMATÓGRAFOS
= ESPECTACULOS DEL DOMINGO =

COLON

GRAN TEMPORADA LIRICA 1924

HABIENDO RESUELTO ESTA EMPRESA ABRIR UN ABONO DE 30 FUNCIONES (25 LIRICAS Y 5 DE SEGUNDO ESPECTACULO), PARA LA PROXIMA TEMPORADA DEL AÑO ACTUAL, DESDE EL JUEVES 6 DEL CORRIENTE, HASTA EL SABADO 15 DEL MISMO, QUEDA ABIERTO EN LA ADMINISTRACION DE ESTE TEATRO, CERRITO 612, DE 10 A 12 Y DE LAS 14 A LAS 18, UN REGISTRO ESPECIAL DE PEDIDOS DE ABONO, EN EL QUE POR TURNO RIGUROSO SE INSCRIBIRAN LOS NOMBRES DE LOS INTERESADOS QUE LO SOLICITEN.

ESTA EMPRESA TRATARA EN LO POSIBLE DE ATENDER LOS PEDIDOS DE LOS SEÑORES ABONADOS DE LOS AÑOS ANTERIORES, DANDOLES PREFERENCIA Y TENIENDO EN CUENTA EL ORDEN DE LAS FECHAS EN QUE HAYAN ANOTADO SUS PEDIDOS.

CERVANTES.

CORDOBA 1199 — U. T. 41 Plaza 2224

COMPAÑIA OFICIAL DEL TEATRO ESPAÑOL DE MADRID

Teatro Clásico, Teatro Romántico, Teatro Contemporáneo, Comedias de magia para niños

Inauguración el 25 de Marzo

Con la obra inmortal de Calderón de la Barca

La vida es sueño

Hasta el día 22 estará abierto el abono a 12 matinées de jueves y domingos a los siguientes precios: palcos bajos y balcón, sin entradas, $ 240; tertulia de orquesta, con entrada, $ 48; tertulia de platea, con entrada, 48 $. En las matinées de abono, se representarán las comedias de magia y otras obras del repertorio de la compañía.

HOY SABADO y DOMINGO 16 DE MARZO, dos últimos grandes bailes de Mi Careme, con la gran orquesta típica Canaro. Entrada para caballeros, $ 7; señoras gratis.

ODEON

ESMERALDA 367—U. T. 33 Av., 2319

COMPAÑIA DRAMATICA ARGENTINA

Camila Quiroga

Matinée y noche:

Aurora boreal

Drama de J. González Castillo

Platea: $ 4

Vermouth:

La estirpe futura

Del doctor Loncan

Platea, con entrada, $ 3

OPERA

CORRIENTES 860 — U. T. 37 Rivad. 1170

COMPAÑIA ITALIANA DE OPERETAS

CLARA WEISS

DOMINGO 16

Matinée a las 16 y noche a las 21

La opereta en tres actos de Lombardo, música de Franz Lehar:

La Danza de las Libélulas

Platea: $ 4.—

COLISEO

Empresa LOMBART y Cía.

COMPAÑIA LIRICA ITALIANA

Dirección: R. SALVATI

Maestro Director y Concertador ARTURO DE ANGELIS

Domingo 16, a las 15.30, Matinée

Con la grandiosa ópera en 4 actos del maestro Verdi:

Aida

Protagonista: BIANCA SCACCIATI

Il Re	Sr. José Zonzini
Amneris	Sra. Margarita Migliacci
Radamés	Sr. Pedro Mirason
Ramfis	Sr. Juan Alsina
Amonastro	Sr. I. Serra Lima
Un messaggiero	Sr. A. Di Siervi

Noche, a las 21:

Il Barbiere di Siviglia

Protagonista: Angelo Fileto

Don Basilio	audio Mansueto
Rosina	Elena Gagliasso
Don Bartolo	Atilio Muzzio
Berta	R. Ponciasi

Mañana Lunes, presentación de Marcelo Urizar en Rigoletto

PALACE THEATRE

CORRIENTES 757

Teléfono boletería: U. T. 33 Avenida 5232

DOMINGO TARDE y NOCHE

El Cinematógrafo de Moda

Función completa $ 2.50

A las 15: CHUPITEGUI PELICULERO.

A las 15.30:

EL QUE ELLA QUIERE

por Bárbara Bedford

A las 16.30 y a las 21:

SESENTA GRADOS BAJO CERO

Drama en la nieve, por Lewis Stone y el perro Wip

A las 17.30 y a las 22:

SERES LEALES

Un film soberbio interpretado por Faire Binney

A las 18.30 y a las 23: Exito grandioso del primer film extraordinario de la temporada:

LA ESCUELA DE LAS GARCONNES

por 10 estrellas

EL VIERNES 4 DE ABRIL, primera gran matinée selecta de moda.

GRAND SPLENDID

Santa Fe 1860—U. T. 44 Juncal 0503 y 0100

La sala más aristocrática y confortable de Sud América

DOMINGO 16

A las 15 horas:

Dos secciones dedicadas a los niños, con vistas de Carlitos y cinco estrenos: "Una tragedia cómica", "El chinche de su boda", "Juanito secuestrador", "Chupitegui peliculero".

A las 16.30 horas:

Estreno: LOS TONTOS PRIMERO

Por Claire Windsor y Richard Dix

A las 17.30 y 21 horas:

Estreno: SESENTA GRADOS BAJO CERO

Por Lewis Stone y el famoso perro Wip

A las 18.30 y 23 horas:

Gran estreno: SERES LEALES

Por Mary Carr y Brandon Tynan

A las 21.50 horas:

El primer éxito de la temporada:

LA ESCUELA DE LAS GARÇONNES

Por diez estrellas de renombre

MARTES 18

Primer día de moda, con la rentrée de ESMEE DAVIS con su nueva compañía de 8 girls y una Jazz Band más original y de resonancia mundial

NUEVO

Corrientes 1630-40 — U. T. 3678 Lib.

Empresa arrendataria: R. CASAUX

COMPAÑIA ARGENTINA DE COMEDIAS

Roberto Casaux

Director artístico: D. JOAQUIN DE VEDIA

Miércoles 26 de Marzo, inauguración de la temporada y estreno de la comedia en 3 actos de Ricardo Hicken:

La casa de Don Patricio

ARGENTINO

B. MITRE 1448 - U. T. 35 Libertad 1788

Conm. Tel., 1520 Central

COMPAÑIA NACIONAL

FLORENCIO PARRAVICINI

Martes 1o. de Abril:

INAUGURACION DE LA TEMPORADA

Grandioso estreno de la pieza cómica en 3 actos de Ulises Favaro

... ni deuda que no se pague

Platea con entrada, $ 3.

LICEO

Rivadavia esq. Paraná U. T. 1611 (Lib.)

GERINO HERMANOS

Compañía Argentina de piezas cómicas en tres actos

Luis Arata

Dirección: FEDERICO MERTENS

Matinée, a las 15 y Noche, a las 21 y 15. Platea $ 2.50 y $ 3.

Noiatri zeneixi semmo cosci...

(Los genoveses somos así...)

Vermouht, a las 17 y 15:

Los mirasoles

Platea $ 1.50.

SARMIENTO

Cangallo 1040 — U. T. 2955 Libertad

Empresa: C. REALI

COMPAÑIA ARGENTINA DE COMEDIAS

CESAR RATTI

Director artístico: A. WEISBACH

Primer actor: PEPE RATTI

INAUGURACION DE LA TEMPORADA OFICIAL EL VIERNES 21 DE MARZO. ESPECTACULO POR SECCIONES

Estreno:

FASCISMO CASERO

Pieza cómica de A. de Bassi y A. Botta

ESTO LO ARREGLO YO

Pochade original de J. Ferlini y A. Malfatti

En primera sección:

EL POBRE PEREZ

Original del doctor O. Beltrán

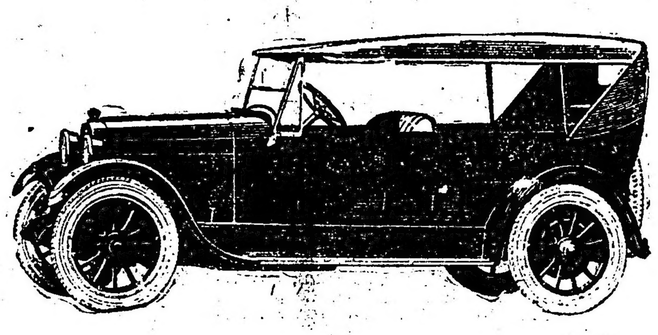

RUEDAS DE MADERA

R. E. O.

Automóviles de verdadero mérito

Motor blindado 6 cilindros 30/50 instalado sobre un doble y resistente chassis - Arranque fácil - Sencillo manejo - Simplificado mecanismo - Sólida construcción y elegante presentación

El automóvil R. E. O. por su economía de consumo, potentes frenos, robustez y superior calidad de sus materiales justifica universalmente su adquirida fama

Precio de los modelos de 1924:

Automóvil Touring, 5 asientos . . . $ 6.800.—

„ „ 7 „ . . . „ 6.950.—

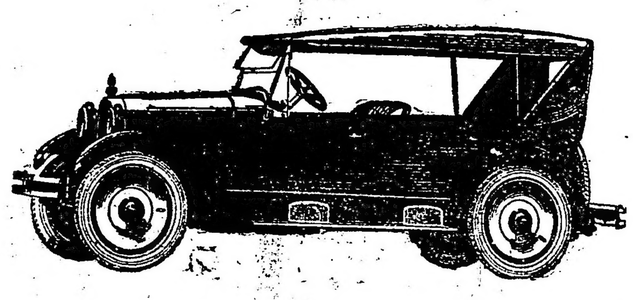

SPORT CON PARAGOLPE. RUEDAS DE DISCO

Automóvil modelo Sport de gran lujo, 5 asientos completamente equipado, con 2 juegos paragolpes, soberbio tapizado, fino reloj 8 días cuerda, elegante MOTO METER y otros varios detalles $ 7.300.—

DARTIGUELONGUE Y TOULOUSE

ESMERALDA 142 - BUENOS AIRES

SOLICITEN CATALOGOS Y NUESTRAS CONDICIONES LIBERALES DE VENTA

NECESITAMOS AGENTES DE RESPONSABILIDAD

SMART

Corrientes y Talcahuano

Unión Telefónica 0592, Mayo (38)

TEMPORADA OFICIAL DE 1924

COMPAÑIA

Blanca Podestá

Matinée a las 15 y noche a las 21

El alma desnuda

Pieza dramática de L. R. Acasuso

Vermouth a las 18

El rosal de las ruinas

Gran presentación escénica

MARCONI

Empresa arrendataria: Miguel Gea y Cía.

RIVADAVIA 2330 U. T. 2059 (Mitre)

COMPAÑIA ARGENTINA DE DRAMAS Y COMEDIAS

Angelina Pagano

Domingo, matinée a las 15 horas:

LA HERMANA TERCA

Vermouth, a las 17.15:

El sendero en la tiniebla

Noche, a las 21:

LA HERMANA TERCA

Platea con entrada $ 2.50.

APOLO

EL TEATRO DE LAS FAMILIAS

Empresa Suc. Giovanetti

Corrientes 1336 — U. T. 35 - Lib. 0938

GRAN COMPAÑIA NACIONAL DE COMEDIAS Y SAINETES

Leopoldo Simari

Domingo 16 de Marzo, a las 14.45 (2.45)

1a. Matinée de la temporada

LA ORACION DE LA TARDE

EL CAMOTE

ANTONIO MIO...

Platea con entrada (función entera) $ 2.50

Sección Vermouth: a las 18.20 (6.20):

ANTONIO MIO...

Primera sección, a las 21 (9):

ANTONIO MIO...

Segunda sección, a las 22.15 (10.15):

EL CAMOTE

Tercera sección, a las 23.15 (11.15):

ANTONIO MIO...

Todos los días, a las 18.20 (6.20) Sección Vermouth

VICTORIA

Empresa: Francisco Delgado

Jira artística de intercambio hispanoamericano

Gran compañía cómico-lírica española

AMADEO VIVES

Próximamente, presentación.

Estreno:

Doña Francisquita

MAIPO

Empresa H. CAIRO

Esmeralda 443 1982 Avenida

COMPAÑIA NACIONAL

Dealesi-Morganti

Matinée, a las 15:

LA MACHONA

YA CAYO EL CHIVO EN EL LAZO

EL DUEÑO DEL MUNDO

Completa, $ 2.50. Por sección, $ 1

Vermouth, a las 18.15:

YA CAYO EL CHIVO EN EL LAZO

Noche, a las 21:

LA MACHONA

A las 22:

EL DUEÑO DEL MUNDO

A las 23:

YA CAYO EL CHIVO EN EL LAZO

Platea, por sección, $ 1

BUENOS AIRES

CANGALLO 1053 — U. T. 37 Riv. 3077

Empresa: F. DELGADO

COMPAÑIA ARGENTINA DE COMEDIAS, SAINETES Y REVISTAS

Muiño - Alippi

Tarde, a las 14.15, Matinée:

PEPITA DE ORO

PARIS QUE LLEGA!

Platea, función entera, $ 2

Sección especial, a las 17 en punto

PARIS QUE LLEGA!

Sección vermouth, a las 18.15:

PARIS QUE LLEGA!

Noche, primera sección, a las 21 horas:

PARIS QUE LLEGA!

Segunda sección, a las 22:

PEPITA DE ORO

Tercera sección: a las 23.15:

PARIS QUE LLEGA!

Platea, por sección, $ 1.50

PORTEÑO

COMPAÑIA NACIONAL DE REVISTAS

MANUEL ROMERO

Matinée a las 15:

Mustafá

No arrebaten que hay pa todos

Las catástrofes del año

Vermouth:

No arrebaten que hay pa todos

Noche:

No arrebaten que hay pa todos

Las catástrofes del año

No arrebaten que hay pa todos

Platea: $ 1.50 por sección

COMEDIA

C. PELLEGRINI 248 — U. T. 37 Riv. 3721

Empresa Roy y Compañía

COMPAÑIA DE GRANDES REVISTAS

Matinée:

LAS VIRGENES ETERNAS

LA GRAN VIA

NUEVO MUNDO.

Vermouth:

LAS VIRGENES ETERNAS

Noche, a las 21:

LA GRAN VIA

A las 22:

LAS VIRGENES ETERNAS

A las 23:

NUEVO MUNDO

A las 24:

LAS VIRGENES ETERNAS

REAL CINE

ESMERALDA 425 — U. T. 33 Avenida 5700.

TARDE Y NOCHE

Grandioso estreno: La deliciosa comedia "National Firts Circuit" en 30 partes, titulada:

UN HOMBRE DE ACCION

por el popular actor: Douglas Mac Lean.

Extraordinario estreno.—La magnífica comedia "Paramount" en 30 partes:

AÑO BISIESTO

Una creación del famoso Roscoe Arbuckle (Tripitas).

Excepcional estreno: La preciosa comedia dramática "Universal Especial":

CASI UNA SEÑORA...

Por la imponderable actriz Gladys Walton

CRYSTAL PALACE

CORRIENTES 1550 U. T. 6533 (Lib.)

A las 14, a las 14.30 y a las 20.45:

Secciones Cómicas extras para niños

A las 15.20: Superproducción Ajuria

ABNEGACION

por G. Swanson y Elliot Dexter

A las 16.20 y a las 21.20: Estreno especial Rialto

SARATI, EL TERRIBLE

por Henry Bawdy

A las 17.10 y a las 23.10: Super estreno Gold:

EL REO DE LA FAMILIA

por Lidge Cowley

A las 18.10 y a las 22.20: Extraordinario estreno Fox

ERROR JUDICIAL

por Jhon Guilbert

Estreno del FILM REVISTA 221

El Miércoles 26: RICARDO CORAZON DE LEON, por Wallace Berv y Douglas Fairbanks

CASINO

Empresa: SEGUIN y Cía.

Maipú 336 U. T. 33 Av. 3500

Matinée familiar a las 15:

EXITO DE

Graf Trío — The 4 Sylphyds — Les Omero — The Fairies — Dina Kaminska. — Mlle. Paula Theissien — Lio Hot - Tschin, y toda la nueva compañía

Grandes novedades

Entrada general, $ 1.50

Noche, a las 21, el mismo programa

Proximamente debut LA RUEDA DEL DIABLO

Emocionante atracción

HOY — DEBUT DE OCTANOVEFF — DUO — Emocionante acto de gimnasia sobre trapecio en la sala — HOY DEBUT

FLORIDA

Galería Guemes. U. T. 0202 Avenida

Grandioso éxito de la compañía de variedades

TODOS LOS DIAS NUMEROS NUEVOS Y DE GRAN ATRACCION

Platea, por sección, $ 1

PARQUE JAPONES

Empresa: SEGUIN y Cía.

Alem y Callao — U. T. 44 Juncal 2170

Desde las 20.30 horas:

GRANDES ESPECTACULOS AL AIRE LIBRE, CONCIERTOS, FUEGOS ARTIFICIALES Y OTROS ATRACTIVOS.

Grandioso éxito del TEATRO DE PULGAS

Atracción cómica

EL AUTO PISTA

Entrada, $ 1; niños, $ 0.50, con teatro y una atracción

MAIPU PIGALL'S

Maipú 318-322.—U. T. 2389 Rivadavia

El cabaret más confortable y divertido de la capital

Todas las noches nuevas atracciones y grandioso éxito de las dos orquestas

PALCOS GRILLE CON ENTRADA INDEPENDIENTE

MAYO

Avda. DE MAYO 1099 U. T. 2680 Riv.

COMPAÑIA COMICO - ESPAÑOLA

Julio Sanjuán

Domingo 16, a las 16, Matinée:

La locura de Don Juan

Vermouth, a las 18:

La pluma verde

Noche, a las 21:

La honrá administración.

A las 22.15:

La locura de Don Juan